濱江日報
康德四年十一月一日發行
發行所 哈爾濱道裡經緯街 濱江日報社
零售每份三分 每月一圓 外埠加郵費
（第一五九號）
本報今日出版二大張

杉山陸相視察戰線後 得到今後對華方策 强調軍政積極的體制

東京二十一日發國通電：杉山陸相，亘十日間，視察中北支之前線，並佔據地域之戰後經營之情況，結果，已得到今後對支方策，亘軍政兩方之貴重的結論，故於二十二日閣議席上，說明今後軍之所採之具體的積極的方策，總觀陸相于閣議前後之與近衛首相會見，交換無隔閡之意見，大體如次：

一，導蔣政權於徹底的潰滅，而確立有効適切之方策。

一，使現地與中央之連絡緊密，同時，圖中央對支方針之統一，關於設置對支機關，聽取現地側之意見。

一，關於承認新政權問題，及承認以前應採之對策等諸問題，交換意見，尤以首相康復爲轉機，以確乎不動之決意，整備軍政兩方打成一團之積極的政治體制，而强調向處理事變上邁進等。

視察華中華北戰線 杉山陸相歸京談話

東京二十一日國通電：視察華中華北戰線終了，二十一日午後歸京之杉山陸相談話如左：

由前即擬視察第一線之情況，以犒將兵之勞，茲得僅少之閑暇，得以達成目的者，深爲欣喜，十二日出發，雖恰爲十日間之短期間，而惠於快晴，利用飛行機，歷訪華中，華北，山西，蒙疆地方之主要的地點，於各地聽取各部隊長之報告，對第一線將兵之旺盛的士氣，深感激滿足，將兵排除所有之困難，繼續作戰，或掃蕩殘敗兵，圖殲滅之，或遂行警戒守備之任務，更努力於治安之肅清等，全無寧日，而繼續活動，以向達成聖戰之目的邁進中，我等在內地者，雖常心馳神往，於第一線，然實際惟當想像以上者焉，眞不勝感激焉，會視察各地之戰跡，特以上海，南京，娘子關，八達嶺，忻口鎭之戰場，由機上視察之，對於如斯之嶮峻的地點，構築堅固之陣地之敵，我軍之將兵，勇戰奮鬥，忠勇義烈之樣子，想及由斯至彼時，誠爲神之以上之力量者也，益不勝感激焉，想至並枕之戰友，高叫『今即前往』或『拜託努力』以相歡送之情景，尤爲軍人之大精神焉。故收今日之戰果也，而陳之目前，實感慨無量也，至于後方佔據地之治安維持，經濟復興等，亦均超出想像，在向前進展中，實不勝欣喜之至，一方，中國兵，自事變來，屢受巨大打擊，戰鬥力降低，言及再建，實極困難，以前蔣介石喊民衆武裝，或遊擊戰法，欲爲長期應戰，均被我方，因時制宜，敏捷活躍之行動所制伏，而不得達到所期之目的，陷于極苦惱之情狀，加以中國之武器，軍需之補給不圓滑，缺乏需要品，其敗戰之感益深，故戰意全失，而密向我軍通款，要請降順者，與日俱增，所剩者，只有無圖結糜亂激化之現狀耳，蔣介石，頻爲虛僞之宣傳，向海外掩其敗戰之事實，並爲防止民心叛離，高叫持久抗戰，當此現狀，我國今日之當局，益得完成擧國一致之實，以第一線將兵之心爲心，眞的對于國家之非常時，以犧牲奉公之精神，充分發揮，切戒相尅摩擦之意，向戰之目的邁進，並對第一線將兵，及護國之英靈，捧誠心以從事，乃我國民之要務也，且對華方針，乃一定不動者，並非依今次視察，而有所變化，尤宜切實諒解，現地之軍首腦部，對現內閣之辦法，頗表滿足焉。

故雲王公祭式典 在厚和市公會堂擧行

被奉仰爲新蒙古之父之故雲王之公祭，于十六日在厚和市公共會堂盛大執行。寫眞：葬列之行進，中央係雲王遺像

建艦競爭之將來 軍擴競爭之動因（續）

英美兩國海軍之對抗，大體遵同一之軌道而進行，要言之，即美國如造戰艦，英國亦造戰艦，美國亦造巡洋艦，英國如造巡洋艦是也，惟日本既有特種之戰略的地位，及特種之作戰的要求，故獨其自由的立場，並不受英美兩國之牽制，日本對於國防上之原則，乃在徹底的防禦西太平洋，決不向西太平洋以外進攻，是以如能建設以防禦爲主之海軍力，已可充分滿足，蓋日本之作戰的要求，始終採取防止攻勢之戰法，故其造艦方針，不必如英美兩國之積極，可斷言也。包含多量進攻性之作戰的要求，必須持有以巨型艦種爲主之海軍力，同時需要多數之航空母艦，以作移動空軍之用，其不包含多量進攻性者，不但不需要上述之巨型艦種，且無持有多數航空母艦之必要，蓋立於防禦的地位，以防止攻勢爲戰法之海軍，對於海軍力之建設，一切可較爲自由，此即日本所以佔有有利的立場之點也。

英美兩國之海軍，如欲在西太平洋海面作戰，必須持有極大之進攻力，而建造適應此項進攻力之艦種，實爲先務之急，但日本海軍如在自國海面之西太平洋作戰，絕不須受上項之限制，祗須持有若干驅逐艦，潛水艦，及水雷艇，即可將敵方擊破無餘，而充分達成其作戰之目的，與英美相對抗之日本海軍造艦競爭，既有上述之種種便宜，假如英美兩國，建造四萬噸之大戰艦一隻，日本祗須建造一千噸之潛水艦十隻，即可與之對抗，而所需建艦費用，尚不及大戰艦之半額，且有時尚可以驅逐艦或水雷艇代替之，是則以英美爲對象之日本造艦競爭，實不得不謂之十分有利，而毫無可慮之理由存焉。

日本如能善自處置，拋棄無用之大艦巨砲主義，整備所謂自主經濟的海軍力，則因無限制造艦競爭，而形成之經濟疲勞，決不在經濟力最弱之日本，而將在經濟力優越之英美兩國也，英美兩國，對於上項情形，未嘗不深知熟悉，故在或種程度之造艦競爭以後，必能恍然自悟其非策，而重倡軍縮會議之論調，或則將用何種特殊的外交之手段，以謀轉圜，此殆可豫測者也。

國府發行第二回 國防公債

上海二十二日國通電：國民政府，因發行第二回國防公債，公佈民國二十七年國防公債條例，內容如左：

一，名稱，民國廿七年國防公債。
一，總額，五億元。
一，利率，六分。
一，期限，三十年。
一，担保，所得稅收全部。

上海二十二日發國通電：國府二十一日突如發行第二次國防公債五億元，亦歸因腐心於對外借欵，徒勞之結果，不得不出於再發內債之途，此次發行者，係容忍極惡條件而發行者，不問第一回國債發行成績，中間報告如何，遂至更發第二回公債，但民衆果能應募至如何之程度，向屬疑問，一般推測，將來必向政府系銀行强派而已，故必促進幣制之動搖。

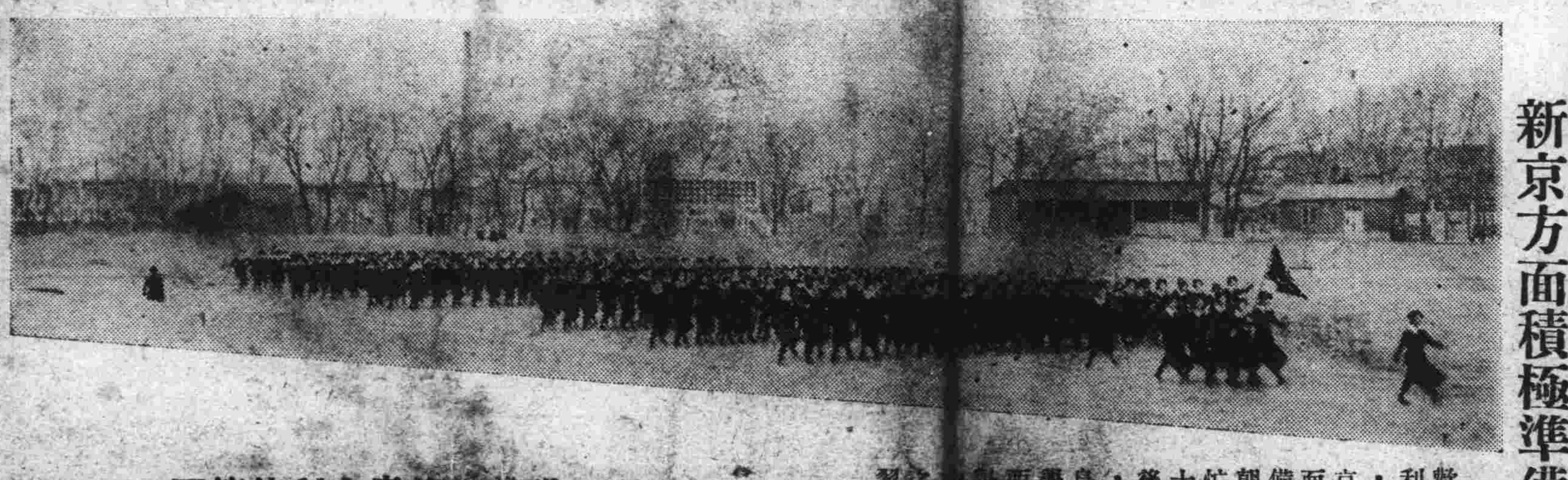

歡迎意大利使節團 新京方面積極準備

滿洲國歡迎意大利使節團，國都新京之各方面，爲準備歡迎，朝野均極忙碌，二十一日午後三時半，新京敷島高等女學校，在西公園擧行歡迎式之行列演習。

寫眞 準備歡迎意大利使節團 新京敷島高女

訪日宣詔紀念日 宮庭擧行紀念典禮 百官進宮朝賀、賜宴

新京電：五月二日，爲我滿洲帝國，皇帝陛下訪日宣詔紀念，當日在宮中擧行紀念典禮，在京文官簡任以上及待遇，武官少將以上及待遇，勳一位者，當日上午十一時十分以前，進宮，即於宮中賜宴，在薦任官及待遇，武官及待遇，勳位[illegible]，當日下午二時至四時參賀，服裝文官大禮服，武官陸[illegible]裝，海軍著正裝，有勳者，燕尾服，無上項服裝者，文官準用尾燕服或藍袍青褂，武官通常禮裝，勳記章依照佩帶勳記章規程佩帶之云。

日海之荒鷲 爆擊各要地

上海二十二日發國通電：艦隊報道部發表：海軍航空隊，二十一日在廣東方面，爆擊廣九鐵道，在石龍附近爆擊鐵橋道，鐵路，予以相當之損害，並爆破廣東附近自動車道路，又揚子江方面，在蕪湖上流之大通附近，爆擊據有陣地之敵兵，予以莫大之損害。

奉戴秩父宮殿下 萬國博覽會總裁 令旨已向全世界放送

東京二十一日國通電：日本萬國博覽會與秩父宮殿下總裁奉戴式，自二十一日午後二時始，於日比谷公會堂，於朝野之名士二千名參列，盛大擧行矣，殿下午後二時三十分，御臨場，於滿場嚴肅中，御聲朗朗，賜優渥的令旨，又對此意義深重之奉戴式之情景，自二時半始，迄三時之三十分間，特放送將總裁宮殿下之御聲，向全世界御傳達云。

羅斯昂塞爾斯二十一日發國通電：日本萬國博覽會之秩父宮殿下總裁奉戴式之情形，自美國太平洋標準時二十日午後九時半起，經AK由海外放送，在美國，在當地終始聽聞明瞭，就中特以能拜聞秩父宮殿下之御聲者，在留日本同胞，均皆感激云。

特務機關取締 阻害國幣流通者

濟南二十二日國通電：伴於明朗之山東經濟的發表，及中國聯合準備銀行濟南分行之開設，及治安之恢復，逐次擧其實蹟之新國幣，而最近，亦見有作阻害圓滑流通中國幣流通之行爲者，故特務機關，對於斯等之不正行爲，發如左之告示，嚴重取締，一，妨害中國聯銀紙幣之流通者，不問日華人，或作折扣等之行爲者，嚴重處分之，因商實而前往村落者，將聯銀紙幣與他之紙幣兌換携行之意，認爲明白防害流通之行爲，一，關於因日華不良人之策動，而惹起之紛爭，機關由於保護良民之見地，作嚴重處分，故希特以証據而申告之。

中銀副總裁關朝洸之近影

維新臨時兩當局將作 第二次會談 對兩政府合流問題 將組織處理委員會

北京二十二日國通電：由第一次會談以來，確立合流之原則，已達圓滿諒解之點之臨時維新兩政府，甚於前次諒解，近將爲第二次之首腦會談，對亘於兩政府間之諸問題協議決定方針，尤以本次關於根本問題之合流，更交換意見，有將締結協定之模樣，爲處理合流之具體事項，完成事業，于兩政府代表間，將組處理合流事務之委員會，該委員會，爲處理合流必要之軍事，外交，財政交通，關稅，稅制，及其他之諸政策，並兩政府機關之統合等事務者，據觀測此第二次之會談，將早日實現云。

維新臨時兩政府合流 組織合流委員會 森島守人氏發表談話

大連二十二日發國通電：北京駐在大使館參事官，轉任上海之森島守人氏，於二十二日赴任之途，乘北京丸着連，投宿大和旅館，二十三日乘奉天丸赴滬，森島氏談云：臨時政府與維新政府之合流，在原則上已至妥協程度，雙方均行派出委員，組織合流委員會，其時期，須津浦線之一貫的開通，華中及華北，與諸外國之關係，亦無複雜，關稅問題，目下在東京進行圓滑交涉中，就華中關於諸外國之權益，須加以特別慎重考慮，上海共同租界，漸次進向適應日本現勢之情勢，華中今後之

工作，以戰後之外交爲中心，至華北則以開發經濟爲中心，華北經濟之開發，治安之確立，民衆之救濟，運輸交通之復舊等爲第一問題，赴任上海，已二閱月，必須赴華北一行，一觀南北之新委云。

易縣匪團三千接洽歸順

北京二十二日發國通電：經皇軍肅清宣撫普及各處，所殘存之敗殘兵，及匪賊·最近續續歸順·前於十七日，河北省內，京漢線高牌店驛西方易縣附近，又有有力匪團蹯踞，向我〇〇部隊本部接洽歸順，同匪團以易縣南方塘湖，桃村爲根據，約達三千以上云。

寧國附近 便衣隊潰滅

上海二十二日發國通電：鷹森，石井，田上之各部隊：對于三月下旬，由日軍大掃蕩戰中逃走，未幾，仍行蠢動之殘敵，及日軍討伐終了後，再行侵入張渚鎭南方之約五千之敵，因進行掃蕩計，四月三日起，開始行動，到處將敵潰滅，追入大青山方面·至十三日，殆全使之潰滅，不過此次之討伐，顯著之點，係便衣隊頗多，而正規兵著便衣者亦不少，更土民被强制便衣裝者亦多，因此，敵交戰據點之奪國，殆不見中國住民之形姿，由此可知對于一般民衆之强制武裝，係如何之苛酷也。又指揮此一方面之遊擊隊之劉建緒，在今返回錢塘江南岸，再行躍起，擬牽制日軍津浦線方面之作戰，惟自三月中旬以來，因日軍之猛攻，敵所損失之兵力，達一萬數千，此外負傷兵，亦超過三萬，于是企圖遊擊戰術之初期之目的，已全然未達，且對于蔣介石之批評·亦甚惡劣·蔣因挽回名譽尤固悲壯之決意，更發執拗之反擊命令，企圖攪亂皇軍佔領地域以內，但日軍則以侵入之便利，常由所在部隊使敵軍粉碎。

重慶突起暴風！ 飛機廿五台完全破壞 房舍倒塌並有死傷者

二十一日午前一時許

上海二十一日國通電：國民政府臨時首都之重慶，二十日突如襲來九十度以上之暑熱，在此時節市民不堪其熱，不意二十一日午前一時許，忽起猛烈之暴風，重慶飛行場置有民間機四台，軍用機二十一台，均破壞不堪，家屋倒潰，並有死傷者，揚子江中，小汽船舢板，顚覆甚多，尙有不知下落者，市內電線亦行切斷，市中昏黑異常。

臨時政府將派 齊燮元爲特使 慰問前線皇軍

北京廿二日國通電：我軍政最高主腦杉山陸相視察最前線，予皇軍前線將兵之士氣以多大之鼓舞，對於皇軍將兵之勞苦，捧呈深甚敬意及感謝之中華民國臨時政府因諸般施政，幾告一段落·俟有機會，臨時政府即派代表以爲感謝特使，慰問日夜困難辛苦之皇軍前線將兵，對於慰問特使之人選，認治安部總長齊燮元氏爲適任，有即行起用之模樣云。

維新政府管下 地方行政大綱

上海電：維新政府，現正急行救濟難民，又恢復商業，傾以全力，從事此等應急事業中，惟其恒久性的行政組織，更急須整備，故經研究多日，今已將地方行政機構決定如次

△地方行政機構

江蘇，安徽，浙江三省設省政府，其省政府所在地，內定江蘇省在蘇州，浙江省在杭州，安徽省未定，省政府，省長之下設如左四部。

1，建設
2，教育
3，民生
4，財政

部設部長，省且分數道，各道設道尹，道又分縣，各縣設縣知事，縣之下各鄉或村各設村長。

上海及南京兩市，將來歸行政院直轄，其前暫歸內務部管轄，特別市制，即將公布廢以前之市政府，及市長之名稱，而用上海及南京市政公署，及市政督辦之名稱。

上海及南京市政公署之內部，組織如左，設六局制。

1，財政
2，社會
3，警察
4，衛生
5，工務
6，公用

（管理道路及交通事宜）上海將來，於該六局之外且擬設總務局云。

美記者講演 華北與滿洲 所持印象極佳

東京二十二日發國通電：前月末視察華北，滿洲國，于今月上旬歸國之『時代問題』之美人記者，牛紐厄多加斯氏，于二十二日午前八時四十五分，亘約五分間，作以華北與滿洲國之印象爲題之講演，由AK向美國之國際放送，該講演，雖日本國內未曾放送，但係向美國全土中繼者，厄多加斯氏，首言突破空前之困難，行着着明朗化之華北，滿洲國之建設，所見之一切情形後，並言『在現地並不感如美國所想像之浮滿殺氣，而係各國之權益均充分被尊重，在日華之明朗提携中，亦有多數之美國商人，超越歐美之敵意與偏見，愉快爲樂土之建設助力』云云，完結該講演，惟從來對于日本即不收受之美國，而今竟將該講演中繼放送于全國者，爲拍是號事件解決以來之美國之對日輿論，已見好轉之兆云。

杉山陸相抵北京時 曾與寺內大將會見

北京二十一日發國通電：於戰時下之軍事費，及其他重要議案，均已完全成功之杉山陸相，爲視察戰線，十六日由上海携同山本秘書官，原新聞班長等，乘飛行機，由空路視察北支戰線，由上海出發後，經青島，濟南，視察石家莊，太原，大同，厚和等第一線，犒皇軍之勞，十九日經張家口，午後四時抵北京飛行場，受軍民多數之出迎，入扶桑館投宿，是夜，於宿舍與寺內大將會見，陸相致慰問之辭，詳細說明最近北支戰況，並爲懇談，二十日午前九時，乘〇〇飛行場出發之空輸機歸日本。

大谷拓相 下月十五日 首途來滿視察

東京二十二日國通電：大谷拓相，前預定視察於滿洲國策移民之實情，而現定下月十五日午前七時，由羽田飛行場出發之飛行機，視察滿洲朝鮮各地後，二十八日歸東京。

國府官吏減俸 限月薪五十圓以上者

東京二十一日國通電：據達某處之情報云，最近國民政府，對於月俸五十元以上之官吏，及公務員，全部通告減薪三成，於此大減薪之外，以救國獻金，或航空機寄附金之名目，各扣月薪之二成，乃至數成，政府職員，均擧悲鳴，又於漢口，因電力不充分之故，每日自午後四時始，迄翌朝八時停止一切發電，又日用品諸貨物騰貴，政府之中下級職員，均非常困苦。

臨時政府之 軍官學校 報名者極踴躍

北京二十二日發國通電：臨時政府設立之軍官學校，目下招生中，爲明朗新中國之前衛之青年，由各方紛紛報名，時有預想以外之報名者，茲擧其一例，教育部秘書廳科員汪咏獎，（二十四）向齊治安部總長，提出志願書，略稱爲東亞永遠之和平，願以身命之微力，從事於驅逐共產黨國民黨之勢力，極希望入學等語，乃極熱誠之志願書也，氏爲安徽省相桐縣人，日本明治大學卒業，昭和十年，曾出席於儒教大會，乃模範之青年也，目下在前記勤務中，齊總長頗爲該氏之學熱意所感動，許可其入學矣。

蔣政權與國家社會黨妥協

上海二十一日發國通電：據漢口二十一日來電稱：於漢口蔣介石，與國家社會黨首領張君邁之往來書翰，已公表矣，右于一黨獨裁之前，在戰時除共產黨外，與第三黨亦妥協合作，而出以實質之承認的態度，張君邁對蔣介石之中國國家社會黨之政策·與國民黨之三民主義·完全一致，由于中國之國家的結合之前，服從蔣總裁之指導，送達欣然參加抗戰之書信，蔣對右事覆信，對張表讚賞協調之態度，將來該派之動向，頗值注目。

航業聯合局傳家甸事務所遷移通告

道外十二道街本局傳家甸事務所遷移於頭道街碼頭由本月七日起開始辦公
新事務所道外頭道街江岸
電話 事務所主任九二二〇〇號 船客九三四七四號
庶務九三四七〇號 貨物九三〇四〇號
賣票所九三三〇〇號 配船九三〇四〇號
買船票時請向頭道街新事務所或日本國際觀光局購買爲盼

出航廣告
哈爾濱航業聯合局 電話四九五二號

茲依左開日期運航臨時船

一，客貨船

出帆日時	船名	仕向地
四月二十三日午後二時	「天泰」	三姓
四月二十四日午後二時	「新京」	三姓
四月二十五日午後二時	「威遠」	三姓
四月二十六日午後二時	「三江」	三姓

（1）瓦宏—三姓間，（三姓淺灘）將來多行輪送
（2）乘船劵，至三姓截止
（3）由三姓赴下流者，在三姓下船後，改乘三姓—佳木斯三姓—富錦間之船舶
臨時船只辦理三等旅客
但船內並無食堂膳食請各自携帶爲盼

二，貨物船

出帆日	曳船船名	仕向地

蘇聯於西部國境一帶
構築強固防備設施
北自波羅地海南至黑海蜿蜒達數千里
於全防備線敷設地雷關係國極爲衝動

里加二十一日國通電：蘇聯政府，最近強化西部國境一帶之防備施設，據二十一日，路透通信社里加支局，由莫斯科入手之情報，係北自波羅的海，南至黑海，蜿蜒達數千里之西部國境，有如馬基諾預備線之工事，最近已著著進步，故一大要塞線之完成，亦愈益迫近云，該國境防備線，寬二十哩，自波羅的海至黑海，遍全國境，在全地帶中，均敷設地雷，由電氣操縱，規模甚大，目下似正特急于愛沙尼亞，及羅馬尼亞國境方面之工事，因指揮上述地雷之爆破作業在馬基諾線各處設監視所，如敵軍一時侵入之場合，則由該監視所通電流，便可使遍數千方哩埋沒地雷之地帶，忽起大爆破，一舉而粉碎敵軍，又對於擬侵入之敵軍，則可由其後方所設置之飛行場中，放爆擊機，加以空爆，而澈底的挫折敵軍之戰意，故該防線，係分二段之强力要塞線，更鑑于最近之國境情勢，蘇聯政府當局，特別急於上述之完成，故在克里米亞轉地療養中之沃羅西洛夫國防人民委員，最近將歸還莫斯科，舉行國防委員會，以促進馬基諾線之完成，此報使關係各國，發生大衝動云。

憤激史丹林虐政
蘇聯怪放送不絕
雖經多處搜索迄未發現

華沙二十日國通電：因聽取辛辣之批評，日益憤激史達林政權暴政之怪放送，二十七八之勞働者，前十五日於莫斯科被逮捕。右怪放送，有二十九米之波調放送所，每放送後，即變更其所在地，而自上月來，即繼續怪放送中，將蘇聯政府之虐政，訴諸國民，而對右者蘇聯官憲，雖裝備有方向探知機之裝甲汽車總動員，亘莫斯科全市探索，其所在中，然而怪放送之本據現尚不明云。

寫眞：將就西班牙新國王哈伊第二王子

不法逃脫之
杉本岡田二人
現被送至北樺太

淸津二十二日國通電：昨年末，有岡田嘉子者，與其愛人杉本，一同不法越過雪之樺太國境，其後消息杳然不明，據二十一日午後來自浦鹽途次寄港淸津之西比利亞丸，一船客所談，岡田等經秘密送往伯力，在當地曾受訊問，現已明瞭，上月末經由海參崴送往北樺太，按在北樺太，由於事實之推測，近將送還內地，至於杉本之消息，毫無頭緖，預料亦在此前後送還云。

華軍所採作戰計畫
軍事家認爲困難
武漢如失武器來源即杜絕
＝美陸軍武官發表之意見談

紐約二十一日國通電：據瓦華多特勒格拉姆支社上海特電，爲華盛頓公平之自國陸軍武官之意見，有如次述，惟該報，原爲左翼的自由主義新聞之一，多年記載排日之記事，故該報告，自特可注目，其要旨如左；

一，中國軍參謀本部係採用徐徐使日本軍微弱之作戰，但外國之軍事專門家，則認爲上述困難無用。

二，中國民衆之大部分，對於日本軍之占領地域，如因治安確保時則當欣喜而耕其田園。

三，如失去武漢地方，則由外國經香港之武器輸送，全然杜絕，武漢地方，在中國係傳統的軍事上之要地。

四，失武漢之場合，國民政府，當移至重慶，但該地方軍事的重要性極少，蓋欲由長江方面抑制日本，如此則如同袋中之鼠

英之新和平工作下
歐洲危機日減
承認意併阿張伯倫外交已成功

英意會議，十四日，在羅馬之齊基宮舉行，莫索里尼亦出席，與齊亞諾意外相，英國駐意大使巴斯氏，三人鼎坐，爲最後之協商後即于十六日午後，將英意協定，正式簽字，于是對德奧合併率先承認，自行蹂躪聖澤門條約主旨之英國，又于茲打消國聯之決議，而承認意太利合併阿比西尼亞。

二月二十日，將艾敦逐出關外急行轉換之英外交，原係將國聯除外，而由于英法德意之個別的折衝，進行新和平工作，此種進行，如以歐洲爲限，則張伯倫首相之方針，固正在成功之途上，因此，法國方面，亦以達拉吉耶內閣之財政全權案，于十三日得上下院通過，致政局稍告小康，而有于今後從事外交之餘裕，從而德奧合邦以來之歐洲危機，遂行消滅。

爲英意會談基礎之「承認阿比西尼亞合併問題，在十六日簽字之英意協定往返書翰中之一項，有所規定，故英國已向國聯提出通告，當于五月之聯盟理事會席上，討論該問題英國更于十六日，對於法政府，正式邀請英法會談，並待五月中旬，德總統希特拉訪問羅馬時，法外長耶吉拉達，亦當于其前後訪意，進行調整法意國交云。

寫眞：由上起莫索里尼意首相，張伯倫英首相，齊亞諾意外相，巴斯英大使，達拉吉耶法總理。

日外務省人事異動
昨經官報公佈

東京二十一日國通電：帝國政府，爲德奧合邦之實現，率先列國施行承認，廢止奧大利帝國公使館，將總領事館，設置於維也納，立向中外闡明此旨，對此外務省改正官制之其他事務的手續，業已終了，經御裁可，以二十二日之官報公佈廢止奧大利公使館，創設維也納總領事館，同時開設匈牙利公使館之勅令，對於人事之異動，發令如左：

公使館一等書記官（維也納）諏訪務，命匈牙利國在勤，歐亞局第二課長山路章，任總領事，命維也納在勤，外務大臣秘書官山田義太郎，爲歐亞局第二課長，公使館三等書記官（維也納）田中仙公，任領事，命維也納在勤，外務事務官武內時之助，任公使館三等書記官，命匈牙利國在勤，目下急行選拔初代匈牙利公使，及秘書官之人選中，約近日可實現云。

蘇聯不法拿捕鮮漁船七十餘隻
竟罰金五千餘盧布

京城二十二日國通電：昭和十二年中，在沿海州方面出漁中爲蘇聯側所拿捕之朝鮮漁船，達七十四隻，均係用不法出漁之名義，爲蘇聯政府所捕捉者，罰金總額，達五千盧布云。

美爲强化海軍根據地
擬於眞珠灣建築大船塢

華盛頓二十日國通電：美國政府，於援用梯形條項，建大主力艦方針之下，着着向强化海軍根據地邁進，據猶被通信社報道，美國海軍當局，目下對於夏威夷眞珠灣根據地，建設可收容四萬五千噸之大主力艦，正考慮中，右乃由於美國艦隊司令長官卜洛克提督，鑑於最近於夏威夷附近海軍演習之經驗，美國爲備戰時必須在歐阿夫島，建一巨大之修理船塢等意見，發表之結果而出此者，海軍省贊成卜洛克提督之意見，不惟戰時於眞珠灣根據地，有修理艦艇船塢之必要，即平時亦應新設一二船塢也。

各地新聞

招募教員已正式發表
合格者九名

海倫通訊：縣署教育科曾爲補充各校教員之不足，前招考教員十五名等情，業誌本報。截至本月十一日報名截止，計達四十餘名，於十二日試驗完畢，經詮衡結果，合格者僅爲男女九名，其他不足之額，尚有六名，據該科劉學務股長談稱，或由濱江省公署委派，茲將錄取者姓名，及所派赴地址，詳列於左：

計張時庸（女）海倫國民優級，楊桂芳（女）海北第一國民，房麗昱（女）海倫國民，傅魁賢（女）海倫國民，宋鳳元（女）海倫國民，國英（男）東巴井國民，盛鍾琦（男）王大房國民，閻富椿（男）雙全堡國民，高峰華（男）惠宇十三井國民

南滿中學及師範見學團
昨由連歸奉

大連電：奉天南滿中學內地見學團一行七十名，乘烏蘇里丸抵大連，預定午後十一時出發乘列車歸奉。

又電：奉天省立師範學校，內地見學團一行，九十五名，二十二日乘烏蘇里丸抵大連預定午後十時發之列車歸奉。

各管烟所職員
委任狀發下

寶縣通訊：自康德五年一月一日始，各零賣所，改歸縣營以來，計城內管烟所五處，關於各所會計僱員等委任狀，日前曾經發給，其第一二三管烟所主任，並發給指敘狀，月俸五十元，四五管烟所主任，月俸四十五元，會計均爲三十五元，僱員均爲三十元，現均認眞服務云

王承審最近
兼任延壽承審

珠河通訊：本縣司法公署，承審王公欽氏，自去年四月到任以來，對於審理案件，敏捷迅速，向無積壓之處，判斷詳慎，廉潔自守，堪稱案無積牘，民少訟累，而冤者得伸，罪者治罪，其幹練之才，不但爲人民所共認，且爲上峯所嘉許，於本月十六日，奉司法部任命，兼任延壽司法事宜，規定按星期輪流審理裁判，今後延壽人民，亦將有司法之實現，茲者王承審身兼兩縣，必增一番忙碌，非斷輪老手其孰能當之。

大村鉄道總局長
視察梅輯線

奉天電：大村總局長，定於二十四日午前八時五十分，乘奉天發列車，以約五日間，赴梅輯線沿線視察。

遺失聲明

前北鐵總工廠工匠佟勤工牌一四六六號將總工廠於一九三四年七月二十日發給之第一三〇五號身份証明書遺失特此聲明作廢

拍賣及拍定期日公告

債權人 東洋拓殖株式會社代理人咸德一
債務人 李惟一（即李維一）
右當事人間之康德五年（宿）第二號不動產事件李惟一（即李維一）所有未尾記載之不動產拍賣如左
本件不動產執行官占有之拍賣之日時康德五年五月十一日午前十時拍賣之場所哈爾濱區法院執行拍賣之方法投票拍定期日康德五年五月十二日午[illegible][illegible]拍
康德五年四月二十一日 哈爾濱區法院
不動產之表示，如另紙目錄所載，此最低拍賣價額陸千五百五十三圓五角，不動產目錄一：土地（附期限建築地權）坐落哈爾濱市中國課街文昌街拐角北一五二號東至國課街南至文昌街，西至溝家，北至一五二號基地面積一千二百九十平方米突，一棟六四二零號一一號二零二零百六十八平方米突，五二三平方米

拍賣及拍定期日公告

債權人 伊萬，沙特闊夫司基等
債務人 尼闊來吉米特列維赤，伯司多夫司吉
右當事人間之民國十三年（執）第一二四六號不動產強制執行事件將債務人伯司多夫司吉所有未尾記載之不動產拍賣如左
本件不動產執行官占有之拍賣之日時康德五年五月十三日午前十時拍賣之場所哈爾濱區法院執行股實之方法投票拍定期日康德五年五月十六日午前十時
康德五年四月十八日 哈爾濱區法院
不動產之表示，查封時哈爾濱市花園街第七十三號地段（計三百十九方沙繩）及其上第六十號建築物計三層磚樓房三十五幾磚汽車房一間，面積共三百六十六方沙繩七十七索特按全部三分之一所有權十時增建哈市花園街第七十二號地段及其上第六拍賣二號建築物計四層磚房二所一號層帶地下室磚平房一所建築四層樓房二所一層磚平房一所此最低拍賣價額，國幣二萬三千零四十圓正

哈爾濱三江閩粵會館啓事

啓者本會館三棵樹義地殯房照章程第三條寄存以一年爲限過期本會館即爲之安葬現爲尊重公共衛生起見並奉
警署催促埋葬茲規定辦法如左
（一）凡在本會館義地殯房寄存之靈柩至本年四月三十日爲止應即自行安葬
（二）倘逾前條規定之限期仍不自行安葬者本會館照章第三條代其安葬
（三）家屬有願理將寄厝之靈柩舉行火葬者本會館亦可依照市公署章程代爲接洽辦理但必須於規定期限前到本會館聲明
哈爾濱三江閩粵會館

遺失股票聲明作廢

茲因敵等所領濱江阜成房產有限公司股票共拾張計李際雲六股一六七號一張李彙茹六股四〇二號一張李春原六股四〇三號一張李燧記六股四〇五號一張李翰翔六股四〇四號一張蒼記五股四〇七號一張萃記五股四〇八號一張芳記五股四〇九號一張芸記五股四一〇號一張藻記五股四一一號一張業經遺失除請求該公司另行發給新股票存執外此後前項股票無論落於何人之手概作無效特此登報聲明

接兌聲明

啓者承德街五十三號福泰誠記不顧前圖己由敝號接兌當衆言明兌價國幣四千百元由本年四月十四日起正式接收以前之新舊債務及一切糾紛概歸戴氏岳曹氏負責辦理與敝號無干恐未周知特此聲明
承兌人 復興醬園 劉昇階 鮑賢臣 啓
承德街五十三號

遺失聲明

啓者鄙人劉子寅於民國十年二月四日曾加入濱江阜成房產股份有限公司股本當日即受六五四號股票計四股並東分利摺一本此摺現存惟股票一張不知何時遺失除向阜成公司聲請更換新票外特登報端該股票後首無論落於何人之手概作廢紙特此聲明

大光明有聲電影院
道裡中國九道街電話六五九二番
由午前十一時起演
今日票價 兩片合演
藝華公司十分之一大滿人意傑作
一角五分 幼童一角 其他影院所未有！
主演：袁美雲 王引
繼『化身姑娘』一得意大貢獻 又對白有聲！
小妹妹
同時開演
第五集 偉大無比
啼笑因緣
沈鳳喜 樊家樹
痛遭毒打瘋狂成病：意冷心灰不談往事
（本集最後數卷對白有聲）
下期廿九日 柏林 美女曲藝團 登台獻技
同時開演 明星巨片 船家女

光陸電影院
今日一點半開演
今日開演 兩大珍貴巨片
待望鉅片不日公演
中國六大明星合演 白光・張稽祖・李明・徐聰・李飛宇・仲秋芳・
東亞和平之路
全部華語對白歌唱！
（一）父子風流
全片以法國海軍爲背景！ 滑稽！ 香艷！ 有歌！ 有舞！
（二）街頭死屍
美國影片公司武俠巨片！ 可驚！ 可疑！ 可怕！ 可憎！

純粹國產••全部對白
滿映第一部有聲新片
明星之誕生
注意演期
主演：何奇仁 張敏 孟虹 高翩 宋來
本月廿九日公映於本院
電話七五〇四番
今天四大貢獻 堂堂出演
聯華交響曲
導演 賀孟斧 譚友六 朱石麟
主演 洪警鈴 鄭君里 葛佐治 殷秀岑 尚冠武
▲全體導演集團貢獻
▲全體明星聯合主演
全部對白有聲鉅片
同時加演 可愛的將軍
滿洲天華魔術團
▶加强陣容…添新節目◀
由哈聘唯技潘霖登表活子 請玉家氏台演腸・
魔術大家 鶴鳴氏登台 表演絕技
敖連特 馬达爾
今天停止一天

大舞臺 有声大戲院
哈爾濱道外六道街
電話二九七五番
今天三大貢獻
新華影片公司出品 全部對白有聲巨片
同命鴛鴦
主演 金焰 王人美
夫婦同受不白之冤同時喪命亂鎗之下 成亡命之徒使人慘心流淚
加演 失眠之夜
主演 貝蒂 劉繼羣 韓蘭根 一對活寶
影後加演
天永魔術團
團主 張象宸 率男女演員二十餘人登台表演武術魔術……
每天更換 並不重樣
好不好用不着我們再來介紹 請問看過的諸君便知好否
滿洲新片對白有聲 明星之誕生 廿九日慈光放映

華樂舞臺
四月二十三日
趙鴻慶 無艷秋 周少樓 蓋神童 美艷君 蓋神童 唐韻笙 賈潤仙
青風寨 鴻鸞禧 鐵公雞 宮 坐擂 英雄會 曹
賈潤仙 無艷秋 李蘭亭 美艷君 周少樓 蓋神童 唐韻笙
釣金龜 花田錯 打酒館 女起解 鐵公雞 追韓信 聞仲絕嶺

大同電影院
今天 駭人偉大海陸空軍戰事鉅片 演
▲全部有聲 望眼欲穿巨片
敢死隊
又名＝德英法決死戰
下期准演 月下魅影

亞洲大戲院
今日演
月明影片公司最新偵探鉅片
溫容 蕭英 彭飛 陳斌（合演）
秘密女探
武俠女星 鄔麗珠（主演）
全部對白有聲巨片
下期開演 天一影片公司有聲對白巨片
紉珠 范雪朋

平安電影院
電話第四五一二番
今天公演（兩大貢獻）
八集 紅蓮寺
胡蝶 鄭小秋 夏佩珍 蕭英 朱飛（合演）
明星公司武俠神怪連集巨片
臨別紀念 最後一天
馬丁尼空中飛人
伊斯蘭魔術團
由天津特聘全國第一流魔術家小天一君領導全體男女演員登台表演
明天加演 歐西魔術中外戲法 驚人絕技十樣雜要

市署稅務徵收兩科

對市稅斷行劃期整理

去年徵收有超越預想以上之成績

哈爾濱市公署稅務徵收兩科，爲謀康德五年度稅收之良好，於日前曾召集屬下，開催稅務講習會，由山本徵收股長，關於各項車捐，房地捐，雜捐等項，加以說明。現稅務徵收兩科，已全體總動員，斷行劃期的稅制整理。一方並結束催促上年未繳納者。記者爲知哈市上年歲入增減之狀況，往訪徵收責任者，據談如左：

哈爾濱市捐方面，因上年斷行劃期的稅制整理，以圖市民負責之公允，後因極力獎勵納稅，將納稅之思想提高，更濟之以課稅技術之熟練，故成績之良好，在預料之外。各項捐稅，其要者如左：

△營業稅附加捐，因課稅標準額之增加，及基於上述理由，計增一三五，七四六，七三圓。

△地捐，因致力於地籍之整理結果，增加四，四二二，二六圓。

△房捐，因課稅標準額之增加，並房產之徹底調查，並加以納稅思想之提高，受得預想外之收入，計增一三六，五二九，九一元。

△戶別捐，因赤係俄人之他走減少，二，六九四，九七元。

△雜捐，因日本人營業者之增加，並稅源調查之徹底，復濟之以課稅技術之向上，計增一三二，○八六，七九圓。

依以上數目視之，增減相抵，計淨增市捐四○六，○九○，七二圓，可謂預想外之好成績，本年度，決更求良好云云。

自衛團見義勇爲

波浪洶湧中救生四人

消息傳來後濱江省當局極爲嘉獎

於本月初（二日）開江伊始，在濱江省郭爾羅斯後旗大賚方面，有滿人六名，乘坐小船渡江，突遇巨風吹來，將小船吹翻，六名全遭沒頂。岸上當有自衛團長，見義勇爲，不顧危險，指揮水手，乘風破浪，卒將墜江中之六人中救生四人（僅二名淹死）。該自衛團長之博愛救人精神，除由郭爾羅斯後旗旗長，予以表彰嘉許外，復詳報於濱江省。而省警務當局，亦極嘉獎。茲誌經過如左：

於本月初，在大賚關家亮子渡口，天當午後一時許，有滿人六名，乘一小舟，橫江而渡（此六人除擺船者外，均係赴大賚購買貨物歸家者）。待船行至江心，突遇巨風驟起，波浪滔天，終將船吹翻，搭乘六人，盡落江中。其中一人爲朱萬山，現年五十八歲，楊青山，現年三十三歲，李向陽，現年四十一歲，呂桂貞，現年三十六歲，李紹武（即船夫），其餘一人，姓名不詳。六人落水後，適彼岸上巡查中之該地駐防自衛團長倪純禮，及團員朱金生等瞥見，當督促江岸水手等，同乘船往救，始於狂風巨浪中，不顧自己性命，見義勇爲，情不顧身，乃將六人中救生四人，不知姓名之一人，及李向陽，隨水浪而去矣。如此見義勇爲之自衛團長，不顧危險，奮勇救人，已受當局之表彰云。

商工公會 昨開第一次職員會

行初次會面禮後即討論議案

哈爾濱商工公會，日昨（廿二日）假道裡雙合盛樓上會議室，開催第一次職員會。計列席者，張會長，李副會長，加藤副會長，額巴副會長，程常務理事，王常務理事，札免常務理事，中西常務理事，並參事等四十六人。下午二時，即正式開會，由各會長及常務理事，參事等，行初次會面之禮，然後即開始討論議案。聞其主要者，共計三項。一，對於認可之件，向參事報告。二，昔時日滿實業協會會長，哈市各商會會長，副會長，有充任該協會會長，副會長，有充任理事者，此次商會合併，關於日滿實業協會，再行招集會議時，以前有職務者，是否再行出席。三，舊曆四月八日，爲浴佛節，往歲舉辦浴佛節時，道裡外兩商會，向例補助相當錢款，以成善舉，今歲各商會已行合併，極樂寺照舊要求補助，應如何辦理。此外尚有關於內部職員者數件云。

已經修正後之 產業開發五年計畫（二）

唯三姓之油頁岩，經由正式調查之結果，已證明無企業價值，故此一方面之豫定人造油，仍須物色其他代替。

農畜產部門

農畜產部門，關于耕地擴張，畜產增殖之兩計畫，均已按豫定計畫進行，特以耕地面積，蓋已達計畫以上，惟偶因昨年，有南滿之水害，北滿之干害，致收獲量，稍稍實績不良。

△修正之大要

如上述第一年度之實績，雖緣同年上半期，日本對滿投資之澁滯，及下半期中國事變之勃發，致由日本軍事資材之急需，而有一部建設材料之不足之偶發的惡條件所禍害，但全般大體仍收如豫定計畫之實績，去二月二日，在新京軍人會館，滿洲國政府及關東軍關係當局者集合，對于五個年計畫，再行檢討，並首先檢討第一年度之實績，而以此第一年度之實績爲基礎，更進行須適應新事態之推移，所有今後計畫遂行上，所必要之諸般連絡協議，傳大體已達到如次之修正案，

一，因逢中國事變，日滿兩國，痛感軍事關係資材之需要，于是必須由當初之五個年計畫之生產量，更行相當廣大之擴張，同時因爲滿洲重工業開發會社之創立，增產之限界，已經擴大，因此當然對于鐵，石炭，液體燃料，電氣，諸金屬等之基礎原料，自動車，飛行機及其他之機械類等，均在可能範圍內，增產之量。

二，當初之五個年計畫，係特以自給自足爲目標，惟因最近之日滿兩國財政狀況，更加上必須積極求國際收支適合之新要素，因此，對于金之增產量，再行檢討，同時並將當初五個年計畫，置于積極的增產圈外之大豆，作爲滿洲經濟力，新行加入計議。

又：對于自日滿華經濟聯鎖之立場，臆測中國事變安定後，其事態之如何，豈不對于滿洲國之產業開發計畫，當發生大影響耶一點，以爲滿洲之產業計畫，既在大體上，定有必須之限界，則當不因中國事變後之事態如何，而使開發之方針發生變化，又即有此一影響，亦當係止于極爲部分的，故滿洲，仍可徹底向獨自之既定計畫邁進。

譚慧琴與黃主亞

試行同居感情不佳

爲免除煩惱計雙方同意離婚

雙城人黃主亞，二十一歲，現在本市師道學校攻讀。自幼即由父母作主，與譚慧琴訂婚。二人於五年前，即正式結婚，同居後，雙方感情甚好。不料未數年，雙方感情轉變不佳，愈趨愈下，最後譚慧琴即在本市陸軍醫院充當女助手，因與本夫黃主亞不能合作，當於去歲康德四年度春間，譚即在道裡法院正式提出離異。此案經法院再三開庭審理，卒因黃主亞不願脫離，復由審判官從中一再解勸，結果，令其二人歸家，在一年期內，先試行同居，果於此期內，雙方感情，仍不能恢復時，可再提出離異。以上各項情形，已載本埠各報。黃譚二人，在此一年試行同居期間，雙方感情，不但未見恢復，且更愈演愈烈。而雙方爲免除一切煩惱計，現已正式同意，並決定向法院提出離異請求云。

濱江省各縣旗 警務科長會議

二十六七兩日間在省公署開催

濱江省警務廳，定於廿六·七兩日，於省會議室，開催改革機構後之第一回警務科長會議。草省長，結城次長，植木警務廳長，以次管內各縣旗警務科長，警務股長等，約百餘名出席。由植木廳長訓示，並指示中央警務根本方針。繼續各縣旗之警務科長報告治安狀況，並其他諸般業務情形。希望事項之發表後，預料尚有懇談云。

松花江內

三姓附近淺灘 爲安全計夜間停駛

上下游停船碼頭指定

哈爾濱航務局，鑒於江水瘦小，尤以三姓附近之三塊石滿天星一帶淺灘，航行愈感困難。故航務局爲免除輪船危險計，乃於日昨（廿二日）通知航業聯合局，對於輪船夜間行抵三姓淺灘之處，一律停止駛航，但三姓附近之標照，自八號照起，至十八號照止，於此範圍內爲限，如輪船夜間駛行，抵八號標照及十八號標照時，凡由上游向下行之輪船，則停泊於瓦宏，由下向上行之輪船，則停泊於三姓，翌晨再行航駛，以免夜間行，發生危險云。

少女懷春在外流連忘返

老母愛女黃夜尋找未獲

素雲何往？慈母實難忘懷？

關於道裡中國七道街匯源居酒社女招待，繼大紅大紫之鴻運的遺缺王素雲，在該酒社正式操其文君當壚之迎來送往生活。小妮子因身段窈窕，行動風流，更且有特別之媚人魔力，從而迭次演出風流穢史，不一而足。惟該招待，近來態度失常，不時背其父母，在外自由行動，迄至近來，素雲更愈演愈烈，每至夜間十二時許，該酒社上門時，彼即與男友，赴就近各旅社中住宿，翌日午前十時許，再赴該酒社操作。因之已十數日未曾歸家住宿，其母巴氏，膝下祗生此一女，因迫生計，不得已方令其充當招待，並未完全任其在外放浪也。近則見其外出，已十數日未曾歸家，初即尚且容忍，認爲女兒已大，此等小節，不肯與之口角，彼不難效鳥倦飛而知還。其母雖如此設想，而素雲則依然爲所欲爲，其母當於前日（二十一）夜中十二時許，以爲乘該酒社尚未上門之時，正可將其女接歸家中。不料及至匯源居酒社，早已上板多時，則已全部歸家休息。王巴氏視此情況，當將其女近來時常不歸家之經過，向該酒社執事說明，並請其在翌日素雲上班時，代爲勸導，令其工畢歸家，否則其在該酒社，每月所掙之錢，不能再令其自動支使也云。

本年春季第一次賽馬

今日開始

‖各種登錄馬之介紹

哈爾濱國立賽馬場，本年度春季第一次賽馬，於春雨初降後之今日（廿三日）開始。惟期一般愛好參觀賽馬者詳知登錄各種馬匹，以資進一步引起興趣計，特將登錄馬，及所預定誌左：

▲抽籤新馬（九三頭）

馬名	重量（斤）	名義人
荒鷲	五六	陳興顯
奏	五六	包羅夫乜夫
浦殿	五七	長尾順一
雲泉	五五	奧平廣敏
王兆	五六	長野峰繁
快鮮	五七	堀江一正
快征	五六	玉川猶太郎
香月	五七	城戶一二郎
陽炎	五七	中山晴夫
雁戶	五七	赤星武房
快到	五六	城戶一二郎
共立	五六	青本庸一
玉杯	五五	新妻喜男
雄	五七	加藤博造
國武	五七	佐賀長次郎
月光	五四	摩羅多阿比直
源吾	五七	藤井忠次
弦月	五六	青木庸一
桂福	五七	嶋田欽一郎
桂枝	五五	林親時
國疊	五五	竹崎久彥
虎龍	五七	加藤博造
功烈	五三	堀江一正
小粒	五六	城戶一二郎
三德	五七	佐賀常次郎
山鳳	五二	穆義煥
招財	五六	孫承文
進馬	五六	小川茂一
神吉	五七	澤田佐市
神山	五七	澤田佐市
鹿	五五	壽酒彭
神駿	五六	福井春治
昌永	五六	城戶一二郎
新芽	五七	土居彌生吉
駿走	五六	玉川猷太郎
駿騰	五五	孫柏芳
春財	五五	德邱科夫
春龍	五六	巴拍恩斯基
春雷	五三	庫里雅布科
		加斯基
先到	五七	陳向陽
西肥	五七	大島治太郎
制勝	五七	成田猛
精銳	五三	內海源一郎
尖利	五五	白錫澤
晴玉	五七	中山晴夫
戰端	五六	石川祥一
扇彩	五六	長野峰繁
蒼龍	五五	大島治太郎
速哈	五五	山本久治

第一日四月二十三日（土）

競賽番號	競賽種別	距離	賞金 第一著	第二著	第三著
一	抽籤新馬	二·〇〇〇米	三〇〇圓	二〇圓	二〇圓
二	駕車	二·八〇〇	三一〇	四〇	二〇
三	各新古馬	二·四〇〇	三六〇	四〇	二〇
四	抽籤古馬障礙	二·四〇〇	三一〇	三〇	二〇
五	駕車	三·〇〇〇	三四〇	四〇	二〇
六	抽籤新馬	二·〇〇〇	三〇〇	三〇	二〇
七	新外馬	二·〇〇〇	三三〇	五〇	三〇
八	駕車	三·四〇〇	三六〇	四〇	二〇
九	抽籤古馬（方向變換）	二·一〇〇	三一〇	三〇	二〇
十	新古外馬（方向變換）	二·一〇〇	三四〇	四〇	二〇
十一	駕車	二·六〇〇	三八〇	四〇	二〇
十二	抽籤新馬	一·八〇〇	二八〇	三〇	二〇
十三	抽籤古馬障礙	二·四〇〇	三一〇	二〇	二〇
十四	抽籤古馬	二·二〇〇	三一〇	四〇	二〇

江水瘦小影響航運

航局對運往三姓以下之不急需物品 大宗者暫不接收俟漲水後再行收運

哈爾濱航業聯合局，因江水過瘦，曾通告各方，凡運往三姓下游之大宗貨物，暫時停收。因此關係沿江農商各業前途至巨，記者曾向該局關係方面探訊，據稱，對於目前不需要之大宗物品，暫時停收。俟江水增漲後，再行照常運送，因其無時間性之故也。至於必需品，及農產春耕用具，一律照舊爲之運送云。

李元振罪大惡極！

既姦拐弟婦復殺害族侄

雙城警察當局將男女兇犯捕獲訊懲中

關於在雙城縣北門外住戶，兄與弟婦通姦（前誤載叔父姦拐侄媳），致被友人垂涎，二男一女，三人同住一室，致起因姦爭風而動殺機一案，已誌本報。自該案件發生後，當由責任者之雙城縣警察關係當局，努力搜捕結果，已將姦夫淫婦捕獲。茲據省署方面消息，誌其顛末如次：

殺人手段

殺人兇犯，正角李元振，現年三十一歲，原籍山東東平縣馬庄人，係無職之苦力。李龔氏，年二十六歲，亦東平縣人。被害者李明安，年二十四歲，與李元振係同族叔侄之關係。在發生事件之時，均住於雙城北門外，北馬路一[illegible]號，李明安係以趕馬車爲業，當李元振與李龔氏，於本月七日午後八時許，當約會李明安同桌飲酒，即將李明安用酒灌醉，李因用酒過量，遂即躺在炕上，沉迷睡去。李元振見李明安已醉，其初步手段，業已成功，殺機潛動，待至夜間，李元振操起菜刀，即將李明安頸間砍傷五處，復用大斧砍傷二下，李明安當不省人事，氣絕死去矣。李元振並令李龔氏幫同，將李明安用棉被褥及毯子等，包成包裹式樣，背出房門之外，匹被同屋所住之焦立秋瞥見，一雙姦夫淫婦，遂逃之夭夭矣。

犯罪動機

至該案殺人未遂（後李明安被救復甦，因而未死）兇犯李元振，殺人之動機，由關係警官，將彼逮捕訊問，據其所供，及推測所得，李元振係被害者李明安之族叔，李龔氏，係李元振之弟婦，因由山東姦拐，私自逃奔至此。既來路不明，故李明安亦想染指。被李元振識破，因見李明安於同室居住，諸多礙眼，雖能他還，亦必能走漏風聲，爲希與龔氏永久同居起見，遂起殺害之心。

逮捕顛末

當該事件發生後，於四月八日午後三時二十分許，因受通緝堵截命令之雙城廂藍署管界賓家店，一滿里許之途上，當將殺害李明安之一雙姦夫淫婦，正在逃走之際，當被廂藍署賓家店愛護村少年隊長閻文生，及蘭稜站警護隊日系巡長山田等看破，將一雙淫婦姦夫逮捕，送交雙城縣警務科，現仍在該科嚴重取調之中云。

日德防共協會 今日行發會式

昨開歡迎宴

關於日德防共協會發會式，昨（二十二日）於南崗新哈爾濱旅館樓上，爲歡迎滿方六代表之參加，舉行盛大歡迎晏會，日滿德參加者共六十五名，首由中西常務理事致辭，發表協會之任務，後由日德滿協會長古澤氏，再次由德方副協會長福黎旦史太等，先後發言，述防共之必要意義，後盛大歡宴而散。

鮮校組合長

昨會議經過

濱江省公署，於前日（二十一日）起，召開濱江省管內，哈爾濱市，五常，延壽，珠河，阿城等處，各朝鮮人學校組合長及組合主事懇談會，以懇談關於鮮人學校之一切事項。右會於省公署會議室內開催，出席者，計有大使館阿部事務官，民生部事務官，田中省學務科長，省經理科長，省初等教育股長，後藤視學官，中村協和會省事務長，省社會科深川事務官，省農務科朱事務官，協和會濱江省本部全部員等，研討如左列各項事務：

一，組合教職員給與待遇及人事處理關係事項，

二，組合預算關係事項：甲，治外法權撤廢前之學校經費，乙，收入支出之狀態。

三，朝鮮人教育方針及內容關係事項：甲，治外法權撤廢前之狀況。乙，歲入歲出關係事項。

四，治外法權撤廢後之處置，與滿人學校之關係及連絡事項。

五，關於教科書事項。

六，其他鮮人教育及學校經營之必要事項等。

運動年鑑

已發刊問世 ‖購者可從速

滿洲國運動年鑑，現已編成巨冊問世矣。此書爲奉天盛京時報編輯八菊池貞二先生所主編，依照年來之運動成績記錄，旁搜博採，故內容極爲詳盡豐富，且爲日滿文對照，裝璜亦頗雅緻美麗。當茲政府當局倡導振興體育之際，凡愛好研究體育技術者，不可不購置，藉資觀摩，參考各種運動規則，均爲最近修正者，誠爲運動界巨子不可缺少之備品也，有欲購置者，在北滿各地方，逕向大北新報社訂購可也。

公和利

春日的新裝

男女西服大衣

綢緞呢絨衣料

有大宗現貨陳列定價低廉

最流行的靴鞋帽子

哈爾濱道裡新城大街支店道外北頭道街

出放土地

價格低廉施設完備

新陽區分讓地

西馬家溝高級住宅地帶

新正陽區出放地（適當商業住宅）

位置 新安埠西南隣毘地區距中央大街一，○五公里，

交通 一號幹線大同路由中央大街坐大汽車約七分鐘就到該區，其他大小街道正在工程中，本年內完成，

水道下水 竣工業已開始使用，

地勢 有高低二區，高崗上地帶適於住宅，風景絕佳，低區地帶適於商舖，地勢平坦，

中央車站 將來的哈爾濱中央車站決定計畫遷移在高區，附圖指示的地點，

其他施設 歡樂境，市場，學校，寺院，公園，郵局，警察署等位置均已決定

出放價格 出售每平方公尺一元以上（有五年分繳的特典），出租每平方公尺一年七分以上

西馬家溝出放地（適當住房）

交通 從通道街經過忠靈塔賽馬場到靖國街，兩側一帶地勢高燥，眞是理想的住宅地，

地勢 由現哈爾濱車站乘大汽車五分鐘就能到靖國街，工程業已完竣，其餘大小街道等，正在工程中，本年內均可完成，

學校 東北至通道街，南至忠靈塔，西部毘於馬家大球場，舊稱花園屯，可稱爲幽雅無比的適當住宅地也，爲哈爾濱第一的住宅區，附近有已設的哈爾濱學院，滿日的女學校，小學校等，

水道下水 上水道幹線工事業已完竣了，佈設支線下水道工程同時動工，

公園 市內算第一的公園稱爲忠靈塔外苑，正在工程施設中，

出放價格 出賣每平方公尺八角以上（有五年分繳的特典），出租每平方公尺一年六分以上，

其他出放之地極多

◎希望請領者可照左記地點聲請

請領地點 哈爾濱市公署工務處管理科 電話 六五九四 六五九三 六六〇七

光陸電影院

本月二十八日准演

東亞和平之路

全部華語對白歌唱

中國六大明星合演

白光　徐聰　張稽祖　李明　仲秋芳　李飛宇

廣告

茲爲松花江水瘦通過三姓淺灘之大宗貨物暫行停止辦理此告

哈爾濱中央大街一八三號 哈爾濱航業聯合局啓

滿洲國運動年鑑 出版

康德五年版

運動員不可不看

愛好運動者

更不可不購之一讀

水陸競技各種項目

世界日本滿洲之最高紀錄

本年中全國各省各項運動之預定

各種競技規則載之綦詳

翔實有照片四十餘幀

內容充實 材料豐富

每冊一元

盛京·大同·大北三報社發行

奉市滿人當舖業 均改爲月利二分

奉天二十日國通電：鹿民金融機關，奉天滿側當舖業者，總數達七十七號，其中大興公司之十七號，現行月利二分，他業者二分五厘，乃至三分，故不能對抗，呈一大恐慌，今次基當局之利率統制方針，最近同業組合，調查將來之希望率利二分者二十六，二分五厘利者二十四，三分利各各呈出希望，結局一律爲月利二分一律化。

康德葦紙漿社 將行增產計畫

已向當局申請認可

新京二十一日國通電：鐘紡直系事業之康德葦紙漿會社，已自本年一月起，以日產二十公斤，年產約七千公斤爲目標，開始人絹及製絲用紙漿之生產，然創業之結果，已舉預想以上之好成績，故擬將現在之試驗工場擴大，而就木格的增產對策，加以考慮中，迄今將生產目標，擴張至年產一萬五千公斤事，已向當局申請認可，該社，現在資本金五百萬圓，半額實收完了，如認可，即進行實收之殘額全部，此外，並計劃增資一倍，即以千萬圓，加以代用紙漿事業，在當局亦有積極開發之意向，故預料該社此次之增產及增資，當能速得認可云。

四月份 我國對外貿易概況 輸出入均增

新京二十日國通電：四月上旬滿洲國對外，貿易輸出二千九百八十八萬八千圓，輸入二千九百七十一萬四千圓，差引入超達九百八十二六千圓，該貿易額，分日本及第三國之關係對日輸出千六百五十一萬二千圓，同輸入二千九百六十三萬九千圓，差引入超千三百十二萬七千圓，第三國輸出千三百三十七萬六千圓，同輸入一千七萬五千圓，差引出超三百三十萬一千圓，而對第三國貿易內記如左，（單位千圓）

	輸出	輸入	出超／入超
支那	四，〇一四	七八七	出超 三，二二七
德國	一，六六〇	三，〇一五	入超 一，三五五
其他	七，七〇二	六，二七三	出超 一，四二九

一月以降，累計輸出二億三千百三十八萬八千圓，輸入二億五千六百三十八萬圓，差引入超二千四百九十九萬二千圓，比前年同期輸出約二千萬圓，輸入約四千九百萬圓，輸出入一律呈增加。

關稅法（續）

第二百七十六條，於稅關之放假日或辦公時間外欲爲通關手續者或於保稅區域或運輸機關之物品處理者時間外欲爲物品之處理應依命令所定受稅關長之特許。

欲受前項特許者應依命令所定繳納特許手續費。

第二百七十七條，依本法之規定變賣物品或國債證券其手續除本法另有規定者外依政府契約規則所定。

依本法規定由物品之變賣價金中收納相當於關稅之金額時該金額之算定依變賣之日物品之性質及數量並運抵國境平常價格準用該日現行之關稅率。

第二百七十八條，訂定期間如係以日時爲之時則於其期間中不算入稅關之放假日。

本埠錢糧行

四月二十二日		五月半	六月半	七月半
大豆	前場	四七五	四八一	四八七
	後場	未交	四八〇	四八七
小麥	前場	未交	未交	未交
	後場	未交	未交	未交

八站八月麻袋	四七五
拉林二等豆	四五〇
周家二等豆	四〇〇

匯兌

上海	一〇三〇
天津	一〇〇七
北京	一〇〇七
濟南	一〇三〇
樂亭	一〇一〇
留守營	一〇一〇
昌黎	一〇一〇

現糧

興隆鎮二等豆	四三〇五
興隆鎮四等豆	四二四〇
興隆鎮三等豆	四三〇五

大連糧行

大豆

現袋豆	六一八
四月末	六一五
五月末	六二二
六月末	六二八
七月末	六二八
八月末	六二八

高粱

現高粱	四五三
四月末	四五四
五月末	四六二
六月末	四六八
七月末	四七三
八月末	四七八

豆油

現豆油	一三六五
五月中	一三七五
六月中	一三八五
七月中	一四〇
八月中	未交
九月中	未交

豆粕

現豆粕	二一四
五月中	二一四
六月中	二一五五
七月中	未交
八月中	未交
九月中	未交

燕麥

五月卯	八四18
七月卯	八二00
九月卯	八二34

麥粉

三星三號	五·三〇
天官三號	五·三〇
三鷄三號	五·三五

放送節目

▲四月二十三日（星期六）

七、〇〇 國歌建國體操唱片
七、一五 初等日本語講座
七、五〇 清晨音樂（大連）
八、一〇 格言先哲故事，氣象通報，唱片
八、五〇 建國體操，歡樂歌
九、五〇 廣東音樂－唱片－
九、一〇 家庭講座 十八摩
10、四五 經濟市況（大連，新京）
11、三〇 舊劇唱片 廂門關
11、五九 時報
0、01 舊劇唱片，抗金兵，硃砂井宮門帶
1、五〇 經濟市況（哈爾濱）
1、10 經濟市況，大連，新京
1、10 新聞
1、二五 相聲（哈爾濱）三字經
四、四五 經濟市況（哈爾濱）
四、五〇 經濟市況（大連）氣象通報，經濟市況
五、〇〇 新聞
五、一〇 英語新聞
五、三〇 兒童時間，歌唱 一，時局國民歌 二，再會吧巴黎 三，萬里尋兄 四，到自然去 五，蝶和蜂
五、五〇 兒童新聞
五、五五 中等日本語講座
六、一〇 日本語兒童新聞（同第一放送）
六、三五 時局國民歌，－唱片－
六、四五 奉天的時間（奉天）
六、四五 哈爾濱的時間（哈爾濱）
七、〇〇 政府公報，經濟市況，告知事項
七、一〇 俄國語時間哈爾濱講演，（哈爾濱）
七、三〇 舊劇（大連）前部四盤山
九、一〇 王道講座（五）
九、二九 時報
九、三一 新聞，經濟市況，氣象通報明日節目預告
10、00 （新劇大連）天理良心（三）

東省實業株式會社 貸款

對於中下商工家

希借用者勿須介紹人親自前臨道裡地段街

東洋拓殖株式會社

哈爾濱支店內接洽可也

失照聲明作廢

領名李延祥 照號不詳 住址同坐落 坐落七區廟白二甲四 地目房基 面積四百方丈 四至 東韓坤太 西曹明儉 南 北至道 右記失照自登報日期滿三個月時如無聲請異議者不論落於任何人之手均認無效特此聲明 5，4，22 雙城縣長 吳奎昌

失照聲明作廢

領名關廷孝 住址二區正白二甲五 照號一八八二七四 坐落二區正蘭四甲五 地目食租地 面積四垧一畝七分 右記失照自登報日期滿三個月時如無聲請異議者不論落於任何人之手均認無效特此聲明 5，4，22 雙城縣長 吳奎昌

失照聲明作廢

領名秦景春 坐落寧安縣第五區蛤螞塘 地目旱田 面積七二垧七七 四至 東至道 西新姓 南至道 北李姓 右記失照自登報日期滿三個月時如無聲請異議者不論落於何人之手均認無效特此聲明 5，4，20 寧安縣長袁怡瓏

失照聲明作廢

領名陳益三 住址牡丹江紫雲街 照號吉省部照荒字二九六四七號 坐落穆稜縣梨樹鎮鳳山村 地目荒地 面積五十一垧七畝五分 四至 東黃德有 西隋笑秋 南至河 北至山根 右記失照自登報日期滿三個月時如無聲請異議者不論落於何人之手均認無效特此聲明 5，3，24 穆稜縣長 袁慶澤

失照聲明作廢

領名方傳孝 坐落寧安縣臥龍保二道溝甲小荒地屯 地目旱田 面積八八垧三畝 四至 東至道 西許姓 南至 北王姓 右記失照自登報日期滿三個月時如無聲請異議者不論落於何人之手均認無效特此聲明 5，4，23 寧安縣長 袁怡瓏

失照聲明作廢

領名務本堂 荒字部照三張 照號不詳 均坐落二區太平嶺（一）荒地六〇六·五四地號，二五七號，東至黃崧生，西至黃泥河崖，南至固本堂，北至本地（二）荒地四四〇·二六地號，二五六號，東至愛山堂，西至黃泥河崖，南至本地，北至本地（三）荒地五一八·二八地號，二五五號，東至愛山堂，西至黃泥河崖，南至本地，北至界堆，以上三張照自登報日起滿三個月聲請無異議者不論落於何人之手均認無效特此聲明 5，4，19 樺河縣長 蔡興吾

失照聲明作廢

領名固本堂 荒字部照三張 照號不詳 均坐落二區電東道（一）荒地六二〇·二六地號，二六〇號，東至界堆，西至本地，南至界堆，北至本地（二）荒地五六二五九號，東至崧生堂，西至黃泥河崖，南至界堆，北至務本堂（三）荒地五〇三·二一地號，二五八號，東至本地，西至黃泥河崖，南至界堆，北至本地 以上三張照自登報日起滿三個月聲請無異議者不論落於何人之手均認無效特此聲明 5，4，19 樺河縣長 蔡興吾

失照聲明作廢

領名程鵬 住址方正縣方正保宋家井子甲 坐落五區東安堡 地目熟地 面積十四垧七畝 號碼二三二二四號 四至 東 西趙姓 南至道 北至河 右記失照自登報日起滿三個月時如無聲請異議者不論落於何人之手均認無效特此聲明 5，4，22 延壽縣長 邵中嘏

失照聲明作廢

領名李才 住址三區柳樹河 坐落三區柳河保巨仁甲 地目旱田 面積五垧 號碼四四六號 四至 東 西至溝子 南至山根 北胡姓 右記失照自登報日起滿三個月時如無聲請異議者不論落於何人之手均認無效特此聲明 5，4，22 延壽縣長 邵中嘏

失照聲明作廢

領名王明柱 照號不詳 住址同坐落 坐落七區廟白二甲三 地目房基 面積八百方丈 四至 東鐘云茂 西趙國平 南至道 北至 右記失照自登報日期滿三個月時如無聲請異議者不論落於任何人之手均認無效特此聲明 5，4，22 雙城縣長 吳奎昌

失照聲明作廢

領名王鳳林 照號不詳 住址同坐落 坐落雙城縣拉林賈家橋 地目熟地 面積八畝 四至 東趙鳳有 西李臣 南張寬 北賀儀 領名王鳳柏 照號不詳 住址同坐落 坐落雙城縣拉林賈家橋 地目熟地 面積三畝一分 四至 東馮長寬 西馮學才 南李青林 北 右記失照自登報日期滿三個月時如無聲請異議者不論落於任何人之手均認無效特此聲明 5，3，26 雙城縣長 吳奎昌

失照聲明作廢

領名成明 照號不詳 住址二區廟黃頭甲四 坐落二區正蘭二甲頭 地目食租丁地 面積十五垧 四至 東 西 南至 北至 右記失照自登報日期滿三個月時如無聲請異議者不論落於任何人之手均認無效特此聲明 5，4，22 雙城縣長 吳奎昌

失照聲明作廢

領名夏寶升 照號不詳 住址同坐落 坐落七區廟白三甲四 地目房基 面積一千二百方丈 四至 東城壕 西閻家官 南至道 北至 右記失照自登報日期滿三個月時如無聲請異議者不論落於任何人之手均認無效特此聲明 5，4，22 雙城縣長 吳奎昌

失照聲明作廢

領名關喜春 照號不詳 住址同坐落 坐落雙城縣拉林廟白二屯 地目熟地 面積三畝 四至 東吳進會 南吳雙奎 西至道 北至 右記失照自登報日期滿三個月時如無聲請異議者不論落於任何人之手均認無效特此聲明 5，3，26 雙城縣長 吳奎昌

失照聲明作廢

領名敬修堂 住址寧安縣沙蘭鎮 坐落寧安縣沙蘭鎮 地目旱田分水 面積六九垧 四至 東徐華 西句子 南 北孫鎮村 右記失照自登報日期滿三個月時如無聲請異議者不論落於何人之手均認無效特此聲明 5，4，17 寧安縣長 袁怡瓏

失照聲明作廢

領名孫廷俊 照號不詳 住址同坐落 坐落八區正紅旗二屯 地目熟地 面積四垧 四至 東付和 西自買 南至 北孫玄 右記失照自登報日期滿三個月時如無聲請異議者不論落於任何人之手均認無效特此聲明 5，4，22 雙城縣長 吳奎昌

失照聲明作廢

領名孫殿才 坐落八區正紅旗二屯 地目熟地 照號不詳 住址同坐落 面積二垧 四至 東和付 西至 南付 北孫 領名孫殿才 照號不詳 住址同坐落 坐落八區正紅旗二屯 地目熟地 面積一垧六畝 四至 東 西張買 南至 北玄 領名孫殿才 照號不詳 住址同坐落 坐落八區正紅旗二屯 地目熟地 面積二垧八畝 四至 東 西付 南至 北付買 右記失照自登報日期滿三個月時如無聲請異議者不論落於任何人之手均認無效特此聲明 5，4，23 雙城縣長 吳奎昌

失照聲明作廢

領名白連財 照號不詳 住址同坐落 坐落六區正紅三甲 地目 面積七百二十方丈 四至 東李赫財 西至道 南 北 領名白連財 照號不詳 住址六區正紅三甲 坐落六區正蘭二甲 地目食租地 面積一垧一畝七分 四至 東 西 南 北 右記失照自登報日期滿三個月時如無聲請異議者不論落於任何人之手均認無效特此聲明 5，4，23 雙城縣長 吳奎昌

失照聲明作廢

領名王世臣 照號不詳 住址同坐落 坐落七區廟白二甲四 地目房基 面積六百二十方丈 四至 東蔣興會 西張紹東 南至 北至夏張姓 右記失照自登報日期滿三個月時如無聲請異議者不論落於任何人之手均認無效特此聲明 5，4，22 雙城縣長 吳奎昌

失照聲明作廢

領名鐘祥紱 照號不詳 住址同坐落 坐落七區廟白四屯 地目佃照 面積七垧五畝 四至 東本地 西至道 南王姓 北至張姓 領名鐘祥紱 照號不詳 住址同坐落 坐落七區廟白四甲頭屯 地目佃照 面積四垧一畝七分 四至 東 西 南 北張王姓 右記失照自登報日期滿三個月時如無聲請異議者不論落於任何人之手均認無效特此聲明 5，4，23 雙城縣長 吳奎昌

孔氏醫院

分科治療 住院隨意

地址 吉林街山街拐角 電話 六九七二

鎮武襯衣工廠

本廠現由東西兩洋新到各樣襯衫材料及各種府綢花色齊全特聘專門裁縫技師定做男女襯衣手工精良諸君定做保管滿意再有大批現貨價碼特別低廉

男襯褲……由八角五起碼
女綢襯衣……由一元九角五起碼
女短褲……由四角五起碼
手絹一打……由七角五起碼
男女哈拉他……由三元七起碼
絲領帶……由一角起碼
男襪子……由一角五起碼
女襪子……由四角五起碼
男女圍巾……由四角五起碼
男襯衣……由七角五起碼

哈濱道裏中央大街九十七號 電話六一〇三番

女子高尚職業之捷徑

現代女子欲謀高尚職業惟有學習打字因學習打字需時極短用費亦微欲學的時候請速至哈爾濱道裡外國七道街（即霞曼街）一七號 育才打字學校 報名該校設備完善新式機器亦多教授得法學費低廉備有清潔宿舍及伙食畢業後發給證書並向各機關推薦服務月薪可賺四五十圓此外畢業後還可免費練習以免生疏再者該校設有新式簿記及日語專科教授得法學費亦廉並爲優待遠道求學之學生起見凡學習打字者同時補習日語則日語學費免收又該校打字畢業生先後推薦在外縣及哈爾濱各機關服務者不下四十餘人最近哈爾濱地方法院採用之打字員亦保該校之畢業生希欲謀高尚職業者從速報名幸勿坐失良機欲閱詳章請向該校函索可也（須附郵票二分）附告該校承打各種文件繕打妥速取費從廉

BS

（普利濟斯棟橡皮會社製品）

斷然優秀！壓倒一切!!

無敵的必愛司牌自行車膠皮帶

君之自行車裝用必愛司牌膠皮帶保管永久滿意

自行車膠皮帶 重貨車膠皮帶

北滿總代理店 益興洋行

本店哈爾濱道裡新城大街 電話六〇九二
支店道外正陽七道街 電話三一三〇

必愛司膠皮帶出世以來雷厲風行的確是物美價廉到處歡迎

房產家注意

啓者本帳房爲擴充營業起見招聘外櫃數名在哈年久交際寬廣對於工程下水道事業有經驗爲合格相宜者如有志應聘者速來面談接洽時間由下午四時至六時

本帳房自造鋼骨水泥洋灰桶包修下水道工事測量繪圖一切許可請負別低廉如有被水淹者請速來接洽或用電話定價特六七番通知立即前往不誤

哈爾濱南崗車站街郵政街拐角六十號 房產家土木建築工事設計 電話五〇

聘請外櫃

月薪由五十圓至一百圓

專門耳鼻喉科

醫士 達次聶爾

道裏外國四道街二十五號第四戶松浦洋行迤西 電話二二一九

▲接診時間｛每日午前九時至十一時下午四時至六時星期日停診｝

武田病院

姙產業可住院

哈爾濱道裡石頭道街民會樓上

美國醫學博士 武田忠造

產婆 三好ヨシノ

電話 病院二七三七 自宅二八八三

產婆

在哈已開業十六年 經驗宏富手術精良滿語流暢

對於接產不分晝夜隨招隨到希滿洲國官商各界利用之產婦幸甚

產婆 岡艷子啓

已遷至道裡田街三十三號樓上十五號（電話二三六七號）

齒科東尙醫院

「治牙鑲牙補牙拔牙口腔外科」

日本大學 齒科醫學士 黃東尙

道裏外國八道街拐角 應診自上午十一時起下午七時止 星期日上午休診

眞好不能再比!! 好！的確這物好!!!

專治咳嗽，氣喘，喉嚨氣道滯塞各各症

通順氣嗓之薄荷糖

畢咳多力

咳嗽喘息滯塞者 不可不用畢咳多力
願忌絕吸紙烟者 不可不用畢咳多力
尤其是凉潮天氣預防感冒咳嗽等症 不可不用畢咳多力

各大藥房及商店均有代售

▲代理處…斯多拉工廠炮隊街一五七號電話六一五二

新年即過命運更新外方去函都找活神仙占卜錢糧行靈驗與他人不同

◈鳴謝哈道外正陽十五道街天然命館……[illegible]

該館價目 命卦合參 匯五圓 日鮮男女人士皆可通信卜疑 先生指言無隱

同茂東

機鋸工廠

特備大宗建築材料
大小木方厚薄板片
板皮燒柴灰條鋸末
各種箱料一概俱全
代割鋸口出品迅速
如蒙惠顧不勝歡迎

總分工廠 道外東江壩外 電話九・二六四二號
八站南木廠 電話三三九三五號 三七六四號

雜貨商店

新到各種春夏用品
新花綢緞時式襯衫
棉布雜貨毛布人絹
批發零售價值從廉

道裡十二道街 電話四二九七號 六一七三號

伊斯拉文糖衣片

イスラビン

武田牌

淋病

伊斯拉文(糖衣片) 急性慢性淋病
淋病性膀胱炎・淋病性關節炎
淋病性副睾丸炎・婦人淋病
細菌性膀疾患之內服治療藥

本片劑中之主成分、經過消化器官以後、其結果必取道腎臟、通過淋菌巢穴、自尿道口排泄體外、此其間直接對淋菌之有殺菌及抑制發育之作用、自可無待贅說、同時因其又能鼓勵體內細胞、頗足以增進全生體之抗淋力量、是以淋病患者服本片劑以後、先則可去尿道漏膿及排尿疼痛等症狀、繼則尿歸清澄、淋絲消失、以至於顯微鏡下不能證明淋菌、此外如淋病性關節炎及淋病性副睾丸炎等、且莫不可由此而達治癒。

本片劑內服期間、並無不良副作用之可虞、而爲可安心連用、是爲特長。

【服法】每次服一至二片、一日三次、飯後即服。

詳細仿單 函索即寄

各大藥房 均有經售

價格	
一〇片	四〇錢
三〇片	一圓
五〇片	一圓五〇錢
一〇〇片	二圓六〇錢
二三〇片	五圓
五〇〇片	一〇圓五〇錢

株式會社 武田長兵衛商店

總行 日本大阪市東區道修町
支店 奉天市春日町十三番地

同發隆百貨店

春季男女兒童大氅備齊

春風起! 備袷衣

綢緞絲絨料 本店預備齊 花色又翻新 價碼又便宜

自來水筆各牌俱全

哈爾濱道裡新城大街 電話 一階五七一一 二階二三八五 三階三〇九一

哈爾濱道裡外國七道街五號

醫師李蔭成

牙科專門

診療時間 上午十至一 下午二至五(星期日下午休止)

優良的中西衣料 花色流行 價格最廉

歡迎惠顧

洪盛隆百貨店

道裏新城大街
電話二五三〇

道裡湧海居遷移新址

在新城大街一四五號國際協報舊址

屋內寬闊・空氣清潔・極合衛生・

歡迎・各界公餘之暇・駕臨會友談天・

有患梅毒花柳等病者注意

逕啓者因有法國醫生(列拉依博士)新發明一種丸藥即是服者命哥某專治淋病尿道受過梅毒與毒串及花柳各等病凡服此藥者無不發生效也惟對此淋病患者小便濃珠如服該藥立即可止故此項丸藥分為一號二號三號若花柳病較輕者僅用一二號確能立即全愈重者得服一二三號完畢即收速效而此藥之經証明前在法國巴黎已經醫學博士化驗有效特此通知住址道裏中央大街(即外國十二道街)

廣濟大藥房 自動電話二八一二一號 信箱三百一十四號

福豐號百貨店

一九三八年式……

男女西服及大衣

備妥大宗現貨恭候・駕臨選購・

有種類繁多的西洋毛布呢絨・有手藝精良的裁縫技師專司量裁・有自設的裁縫工廠裁做準保滿意・

哈爾濱新城大街 電話(三七二七)(五九一九)
新京吉野町 電話(三,三七四〇)(三,六二四六)
支店新京商埠大馬路 電話二,一五〇八

新市商場

春季男女西服大氅備齊

式樣繁多 隨意揀選

地址・道裏新城大街
電話・二七一六番

好消息

亞細亞牌麥酒來滿了!!!

亞細亞牌麥酒在日本國內是唯一的佳釀是無上的飲料行銷以來早為官紳各界所贊許茲為推廣銷路起見特來滿洲創設經理處尚望愛好諸君 惠顧試用為幸

北滿總經理處

日本中西商會 道裏電話三八一二

滿洲福源祥合記 道裏水道街 道裏電話三五八八 七二六五 南和街

良機萬勿錯過! 火災後空前大賤賣!

現成衣服商店 滿奴法克杜拉 前邊特洋行從業員經營

道裡中央大街A一三〇號馬迭爾對過拐角第二門 電話七七〇七

價錢又減低

◎自二月二十日起短期火後大清理

西服良好材料每套十二元起碼
男春季大氅每套十五元五角起碼
女春季大氅每套十五元起碼
男棉大氅每套二十九元起碼
女棉大氅每套二十七圓起碼
皮大氅每套四十圓起碼

◎各貨價目大減特減誠為賤中賤

女皮大氅每套十五元起碼
女風衣每件十二圓起碼
男雨衣每件三元五角起碼

毛布布疋呢絨英國出品物美價廉各種細軟皮張頂上狐皮九十元起碼定做衣服自設工廠裁縫聘有專門裁縫技師專司量裁担保適體如意

絕對言不二價

這是雙妹老牌花露水・媽媽說牠香味好・祖母說牠牌子老・

雙妹老牌花露水

牌子最老・貨色最好・取百花之精・提煉而成・質料純粹・香氣撲鼻・故全國風行・即兒童亦知之・

超等牙膏

雪齒固牙 滿口芬芳

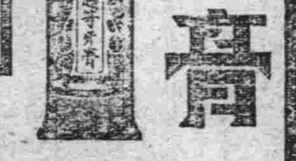

生髮油

去垢爽潔 活血生髮

廣生行出品

各埠商店均有代售

總發行所・・廣生行奉天分行啓

濱江八景題詠〔六〕

松陽山人著

樂寺晚鐘

極樂寺在秦家崗之東北，傳家甸東南，巍峨阜起，金碧莊嚴，開濱江佛化之先聲，亦東北嶄新之寶刹，梵天玉宇，香海瓊宮，庀材鳩營，經始及歲甲子孟冬方祝落成，考建修之議，倡自特區行政長官朱公慶瀾，濱江鎮守使張公煥相，本埠紳商及東省當局，均有布施，寺成之日，士女如雲，紛然瞻拜，大有山陰頂禮，海岱朝宗之盛，本年夏歷四月八日，更擬開香火大會，廣建道場，以爲衆生解脫苦難，而免作業受報，沉入輪迴，使知汚濁之塵海，則茫茫彼岸，尚有一片淨土也，故列爲八景之七。

香村晴雪

秦家崗之南，有香坊，即香房，爲哈埠最高之地，考香坊係哈埠最古之村鎮，因該村東接田家燒鍋，在前清時，有田姓之業酒者故名，原香坊爲某姓製造香料之廠故名，村有公園，爲香廠之遺址，經俄人購入租界，因闢爲公園，以其地林木森然，因勢利用之耳，據土人云，哈埠先有香坊，原爲製香之坊最名，而在道裡，即俄人呼爲江沿之地，復分設有製香廠一處，即道裡公園所占之地址是也，以地勢高下言之，土人呼香坊田家燒鍋爲上號，道裏，（江沿）道外（傅家甸）爲下號，上號又分爲東西號，呼田家燒鍋曰東號，香坊曰西號，號者即商號之義，故又呼香田兩村曰老號，光緒二十二年，俄人修築東省鐵路時，即設鐵路公司於香坊，故俄人亦呼香坊曰老哈爾濱，曰舊哈爾濱，彼時俄人所謂新城之秦家崗，尚未開始建設也，余旅哈頗久，居住香坊者歷十寒暑，且所居之四「五號房，即當年鐵路公司辦公處也，邇東爲前鐵路總辦霍爾瓦特氏之住宅，此村前俄帝政時代，旅哈之俄僑，夏令則每多避暑於此，蓋因此村荒野蒼涼，至冬則移家南崗，或江沿，儼然別墅莊村，入冬則大雪漫漫，經春如故，人煙稀少，較爲寒冷耳，然余性賦恬淡，以雪爲可愛，每於風雪中，徘徊村陌間，而樂賞不倦，如是者十年，雪泥鴻爪，前迹猶存，亦濱江風景中之所堪悅目者也，故列爲八景之末。

晴絮閣野乘

張秀姑鬼靈

〔泉儂〕

姑蘇張雲升，字荃孫，爲前清諸生，以遭後母之虐，携妻及一女一子，來哈求食，以其生性迂執，到哈日久，不善鑽緣，久之始爲鄉人汲引，薦充濱江稅局卡員，衣食稍裕，其後，任差數年，亦已豐衣足食矣，嗣聞有鄉人錢君錦堂，爲吉省財政廳長熊公所辟，任總務科長，錦堂與張父爲丱角之交，張聞信，遂假請頓票照之便，入省干之，錢君素重交誼，見之甚喜，又以當時廳署科長，秘書等人，甚有權力，稅捐局長，莫不仰其鼻息，錢君力爲張言於哈埠稅捐局長徐君世光，徐即委張爲稅局稽查，稽查之職，可以節制各卡員巡役等人，責任至重，而收入滋豐，時爲軍閥時代，稗政百出，稅捐之藪弊，更爲無所不至，所謂買放，驗訖，串商收票，大頭小尾等等，皆爲稅吏傳家衣鉢，嗜利之徒，趨之若鶩，當時有一笑話，即出在濱江，茲附誌於此，以博一笑，緣濱江局長某君，與郭侗白節使有舊，一日燕見，某偶言及宦海盤游，已有二十餘年之歷史，今猶兩袖清風，無資招隱，奈何，侗老官高任久，一旦倘賦歸歟之曲，宦囊必不致有寂寞之感，致歎買山之無資也。郭莞然曰：唯唯，否否，吾不日即將辭去巡按使，請君派充濱江稅局江沿分卡巡差，庶幾稍豐吾橐，白首還鄉，或不致典質琴書，而求田問舍也。闔座聞言大笑，蓋當時濱江稅局，爲著名之優差，得之者，莫不囊橐纍纍，飽載而去，即其下之稽查卡長卡員巡差等人，亦莫不各如所願以去。〔未完〕

郭松齡事變始末記〔續〕

維周講述 秋鴻筆記

言畢，遂預備大車二輛。其母及妻一輛，老白馬帶刑具一輛。局長則乘馬隨行。晚間出西門，行不數武，轉道而東，部下甚爲愕異，以赴省城，應往東南，今無故東行何耶？但均心頭納悶，不敢明言。一晝夜間，行抵洮州。至旅部，躬謁王旅長，進門之後，即翻身拜倒，並叩首不已，求旅長保全闔家生命。將始末緣由，述明之後，旅長甚爲驚

李局長父子在旅部效力焉。又：關裡某縣長因奉上峰命令，爲軍隊收買軍草。公帑尚未撥發，而一般民衆，因年歲歉收，嗷嗷待哺，需款孔殷。縣長廉得其情，至爲憫惻，當按每百斤銀幣一圓作價，由縣署公欵，代爲墊付。不料草款甫行發放，上司公文已至。且定有官價。軍草每百斤作爲奉票一圓，不准多給。是時奉票與現銀，市價懸殊

虧折，殆不下萬元之鉅。正躊躇間，又接到撤任消息。新任縣長，不日到縣，縣長即須趕辦交代。迫此情勢，晝夜憂煎，縣長幾有自縊決心。適於此際，忽聞鄰縣，李局長等，臨難求救，均蒙王旅長援助，得脫危難，且全家賴以保全。因即乘車，星夜前往，拜見王旅長，陳明詳情，并懇旅長格外恩典，暫時接濟一步。不但面子得以保存，即生命亦賴以矜全也。王旅長與彼本屬舊交。

百忍圖

遼陽命案

七年前，遼陽二道街劉姓婦，以貧故不安於室。與鄰家王姓商人私通。夫雖知之，利其多金，不相阻撓也。荏苒數年，婦已生子女四人，而王姓者，往來仍不少輟。時婦之長子年已十六歲。傭工於外，頗足溫飽。稔知其母所爲，心頗不懌。一日泣請於母，令與王絕。母亦首肯，商之於王。王不悅曰：『犢子纔長大，敢忘哺育恩耶。』不聽其言，止宿一如昔日。久之，子益不堪。磨刀霍霍持以相示。並謂王曰：『勸伯勿來吾家，否則將以此君相饗矣。』王獰笑曰：『蠢兒敢以此孩子事嚇老伯耶！』仍舊往來，且加橫焉。子無奈，但亦不欲出以躁切。因懇鄰父，以善言相勸，令王勿再相辱，自取不測之禍。』王不聽，出語侵鄰父。鄰父素憨直。聞王言，暴怒頓作，憤起與爭。當相勸之際，婦子本佇待於外，以備聆其究竟。至是，值二人相爭。以殺王有機，且可不張母惡。因趨前，作相勸狀，乘王不備，拾路旁巨石，猛擊後腦，斃之。事聞於官，廉得其情，以未達成人年齡，且讞爲誤殺，遂減等論徒。未五年假釋出獄。今尚在，年僅三十許。

筆者按：以金錢之力，誘姦其母有年。至鬚髮已斑，且其兒亦成立，晞然一老，其事亦可以休矣。乃自絕之不聽。其子勸之仍不聽。鄰人相勸亦不聽如故。是執迷不悟，自取其死者矣。因書於此以爲世勸。

長篇小說 似有緣〔三五〕

〔貴寶著 禁轉載〕

第一回 美人受驚千軍飲彈 群賊伏戮百姓騰歡

軍送楚庸出門時，又叮囑道：『後天，黃老太太的壽日，老姪千萬要過來，咱爺倆在一起痛快樂一下子！』楚庸敬告如命後，遂回宿所。是日午後，又往玉瑚家，約會柯太太及玉瑚，一同買車，往西江沿遊玩，雖然天氣炎熱，也不覺絲毫困悶，直至日落，纔盡興而歸。次日是六月三十日，爲黃老太太壽筵第一天，楚庸晨起，就有軍署的汽車來接。原來黃老太太和她的女兒是住在一起，所以烏將軍府門前，自這日起，至七月二日，一連三天，眞是車水馬龍，繁鬧非常。楚庸因想藉此機會，和江省要人認識一番，所以每日均往烏府。七月一日這天由烏將軍介紹，楚庸認識了江省軍政兩界要人，不下七八十人。他們見烏將軍那樣熱烈地招待這個青年人，都非常驚疑，有的人深知烏將軍和楚家的關係，自然都來設法接近，就是不知道的，爲討烏將軍的歡心，也都找機會來和楚庸攀談。楚庸特別留心的，當然是那位實業廳孫大元廳長，爲的是將來辦理林礦權利事得以順利進行。更有些閨家小姐，見楚庸少年英俊，都愛慕無似；在堂會戲場中，或晚間跳舞會裏，她們利用種種不同的機會，向他接近。一時之間，楚庸簡直成了箭垛式的人物了。但楚庸素來對於女性，就不很關心，尤其在此

憧憬着夢的女人

☆續☆ ◈陳隄◈

『愛夢！這雨絲大了，我們不好歸去麼？』

『該歸去了！』

她轉過臉來，我看見她也在拭着眼淚。我把她扶到一部汽車上，在黃昏的雨中，伴着疏淡的燈光而歸去。

××××

五月的中旬，我在某大公司裡尋到一個高級職員的位置，晚間，我很高興的歸去，把這快樂的消息告訴給愛夢，她一定也要像我一般快樂，我們也可以舉行着婚禮了。但當我推開門，屋裏是寂然無聲的。『這孩子一定和我開心了，聽見我皮鞋響，便要藏在那兒，等我尋着時却要嘻嘻地笑』！我翻開帳子，翻開桌帘，翻開床上堆放着的被子……屋裏被我找遍了，也廝找着我底愛夢。

『她許是被誰約去了麼？今夜不會回來嗎？……』我想着無邊際的猜想，最後，我疲乏地拉開寫字台的抽屜，出乎我意外的在抽屜裏放着五張十圓的紙幣，下邊還押着寫滿字一頁稿紙，我細細地讀着：

『艾：

我不能不離開您了，前些日不是向您說過嗎？因爲我放縱的生活，身體上已發現了梅毒的病徵，我不顧把這可怕的病傳到您底身上，我只有離開您好了。請不要惦記着我吧，將來，我希望您能尋到一個眞愛您的女人，也許會調和一下您孤寂的生活。

——未完——

拊掌軒渠錄〔續〕

秋鴻

‖鄭板橋軼事‖

板橋老人，詩書畫三絕。爲盛濟時代，一世無兩之多才多藝者。片紙隻字、爲世所重、至今士林、仍珍襲藏之。作品高貴、於斯可見。相傳公自辭七品官後，即携其愛女，登山泛水，作汗漫遊。某歲之秋，往遊平山。步行勞乏、憩於路側。忽知府亦往遊山，車駕風馳而至。鹵簿前驅，橫加呵殿。公屹然不爲動。差役愈怒，上前曳持。事爲知府所聞，於轎內厲聲叱問：『若何許人？』公漫然以讀書人對。知府問曰：『讀書人能詩乎？』公答：『勉强爲之。』因出紙筆，催令試作。公握管在手，遲遲不作。差役催促良久。始書一字曰：『苦』。衆又催逼，乃繼續下筆。仍書一『苦』字。差役以告，知府不悅曰：『若貪黃連矣，何苦之甚也？』恐誤行程，又加催促。公乃連書二『苦』字。和府益怒，謂有意戲弄也。此時公已續作成章。衆呈知府。詩爲：『苦苦苦苦連天，上皇宴鷁未經年，山川草木都含淚，太守平山試書船。』讀尚未竟，物然色變。亟命順轎，由原路遄返而去，不往遊山矣。知府蓋昨正國喪，禁止宴遊。公既明

一個孩子的故事〔續〕

伊戚

下晌我一上爺爺屋去，姑姑就把我推出來，她說：『妳別來，妳來了哭了又是我們惹妳啦！』妳多咎惹我啦？真氣！死我啦！

晚上，我媽問我爸：『你還廝找着事？你看二少爺（我叔叔）都有事啦！』我爸說：『找着啦！掙七十塊錢！』我媽歡喜地問我爸，『幾時上班？』我爸廝說，笑了笑，就走了。我挺樂的。我爸這一定不是吹牛，雖然他們都說他好吹牛。我爸自個兒對我們說的他會七八國的英文，你想你想，會七八國的英文還廝七十塊錢掙？看罷，到那時，我該天天叫爸買糖，也不和我爸講說的熊色熊樣的誰都不喜歡的窮，不！是窮叔叔！不和這窮叔叔在一塊住了，就照我媽的打算，我們自個兒搬出去租房子住去，住一月一百塊錢的房子！那時，我想，僱一個老媽子，專看護我妹妹，那時，我想，我妹妹，她該不哭了罷！

事務所 哈爾濱道外景陽街大同公寓內 雙城東南隅樂業胡同路南張宅

律師張德猷

代理民刑訴訟及涉外各案件並代繕呈狀

公寓電話五五二二一番

最著名之「香賓」牌美國打穀機

如有定購者請向敝行接洽乃荷

總代理利泰洋行啓

哈爾濱道裡十二道街北路二十一號三層樓上

電話二三二五

請買 江水集 預約券

最新文藝創作〔著作者徐瀚〕

內容‧情切‧母親與情人‧不如不歸‧復活節之夜‧四部合編‧全書‧二十萬言‧平裝一厚册‧

預約期 本埠五月一號 外埠六月一號截止 出版期六月十日

定價八角預約四角外埠掛號者加郵票一角

總預約處及發行所 道裏 新城大街電話四一二九 道外 正陽六道街電話九‧三三四〇 商務印書局

預約處分及代售處 道裏 康德商店、松江照像館 新城大街 道外 大東書局 正陽五道街九二九五七

美華攝影社

一九三八的初春，在本市，一個值得驚異的供獻，美華創造了美華式的美術照片。

用這個照片送給朋友，一定能增進友誼的感情，因爲它是合於美的條件。

用這照片作紀念，不但可以永駐嬌顏，而且在紀念外的意義也很濃厚，因爲它是時代的產物，是別創風格的革新作品。

它的意義，是這樣的廣，然而在價格、並不提高，是這樣優待顧者，是美華的特別供獻。

淑女仲士們，請勿失良机！

社址：道裡石頭道街 道外北頭道街 電話：五七五二 三二一二

漢醫安達川 文源

前在八道街世澤藥房行醫 現移新城大街濟生堂應診

電話四一二一

哈爾濱馬迭爾旅館 道裡中央大街一一三號

電報掛號哈爾濱—馬迭爾

哈爾濱唯一之大旅館 位於最繁盛中心地點

房間不帶浴室者每天由兩元至四元 房間帶浴室並梳粧台者每天由五元至八元

每住過兩星期者按九扣計算 每住過一月者按八扣計算 長期住者則抵談面商

備有早餐午餐晚餐價碼低廉 如有訂菜及酒類價格亦格外適宜宴會每人由一元起碼

飯店咖啡館

旅館附設電影院 檯球場 酒吧 男女理髮室

萬藝隆洋服店

諸官衙御用達更歡迎各界駕臨

洋服協和服大氅包作 火車輪船雨棚醫院食堂理髮白衣 並做日滿國旗

道裡田地街六十三號 電話五二五三

電話電氣

代理店 三菱電機株式會社 日本電氣株式會社 CS蓄電池 岡田乾電池

哈爾濱石頭道街 大島電氣商店 電話四三九一

◁三菱電動機▷

德國醫師 衛德美 精通滿語

專門內外科婦人科小兒科花柳科皮膚科產科 接診時間每日上午九點至一點午後接診每禮拜一禮拜三禮拜五五點至七點

新遷道裡十一道街三十三號二樓第四戶 電話七二三九

猶太醫院

病房單間或公衆房間設備俱全收費低廉

各科均有專門醫師診治 自設化驗室化驗血便及其他一切並有愛克斯光透光照像 電氣治療室

道裏中國五道街四十號電話（三七三二）

律師池龍師

現又執行律師業務

聘請辦理訴訟或法律顧問者請駕臨接洽

道裡中國四道街西頭路南三十八號 電話三九三四

萬國汽車火犂專門傳習所招生

本所由一九二四年設立以來畢業生二千餘名以造就社會專門人材爲宗旨設有課授敎室汽車及汽車內外各部機械零件以備隨時實驗所學科目分汽車學駕駛修理內燃機關電學並駕駛火犂授課時間每日午前一班午後三班滿洲班三個月畢業隨時可入所學習由二月起開始新班

所址 道裡中央大街南頭萬國儲蓄會斜對面斜紋三道街二十號院

濟生堂藥店

◉開幕啓事

本堂籌備數月業經就緒並於二月六日開幕敝經理服務藥界三十餘載經驗宏富自不待言茲新張伊始力求藥材品質優秀價値低廉一爲漢藥普及而謀患者福利一爲漢藥改良而博社會信仰所有各藥確實無僞飲片正潔刀工精細迥非普通者所可媲美至於丸散膏丹尤具特色遵方配製注重衛生決無含混之弊功用自然正確對於旅客及獨身生活者本堂代爲煎藥以冀便利現已聘到本市名醫李智歔安達川二君隨時應診並代賣北平同仁堂及東西兩洋成藥批發零售格外克己尚希各界惠顧不勝歡迎

道裏新城大街路西九十八號〔福豐號〕對過

濟生堂藥店謹啓 電話四一二二

專門包治 淋 濁

德國醫學博士 布爾蘇闊夫

專門（治療）花柳科 皮膚科 心臟科

接診時間 午前八時至十一時 午後五時至八時

地址 道裏外國四道街路北三十五號二層樓上

雙順成皮鞋商店

春光明媚時已到 新式皮鞋備全了 工精料實樣式巧 價格特廉包管好

哈爾濱道裡中國十二道街北九路 鞋樣標本函索即寄

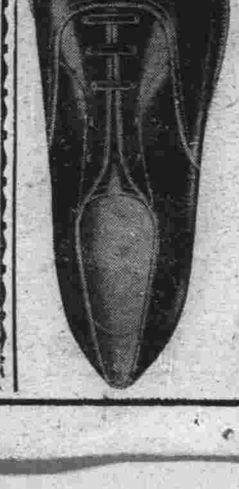

金城銀行

資本七百萬元 公積金三百六十七萬元 資產總額超過一萬二千萬元

辦理一般銀行業務

總行 上海

分行及辦事處，南京，蘇州，常熟，南通，吳江，同里鎮，天津，北平，石家莊，定縣，保定，新鄉，道口，彰德，焦作，漢口，武昌，長沙，重慶，大連，青島，鄭州，開封，西安，許昌，新浦，廣州，香港。

招生 教授裁縫

裁縫專家薩莫亦洛瓦

新由歐洲返哈決再招生教授裁縫婦女小兒西服及大氅襯衣

願學者速來報名

接洽時間（晨十時至十二時 午後四時至六時）

道裏十五道街三十二號中央大街拐角十一戶二層樓上

眞善美‧藝術化的—

衛生保健大浴場

溫泉浴池正式開幕

●在道外正陽街口路北

地址適中‖交通便利化
建築完美‖設備維新化
水質精潔‖沐浴衛生化
藝師衆多‖工作技術化
酬應周到‖招待懇摯化
定價低廉‖收費平民化

哈爾濱 〔道裡中國三道街〕

中央日滿學院

募集 日語專修科 國民高等科 插班生徒

男女兼收‧學費減收

要發財麼 請快去買 一萬圓的 福民彩票 代賣處

哈爾濱道裡地段街一〇八號

時計 貴金屬 寶石 寫眞機 銀器 蓄音器 勳章 優勝旗

森洋行

本行 奉天春日町八番地
支行 大連市連鎖街
支行 新京中央通四八番地
出張所 天津日租界福島街七 遼陽幸町六番地

電話 六四五〇 六五六〇

鴻泰樓飯莊營業聲明

本號開設哈埠二十餘年承蒙官商各界賞許春光和暖百草萌芽喜壽宴會日漸增多本號不惜重資托友人聘請哈埠著名廚師甘君臘芝担任敝號烹調甘君在濱江十六年各大飯店均充當廚師經驗宏富對於南北大菜專門巧妙結婚賀壽味美公道翹席燕席任君隨要

奉告諸君方知言之不謬也

本號道外太古十一道街電話二七六九 鴻泰樓啓

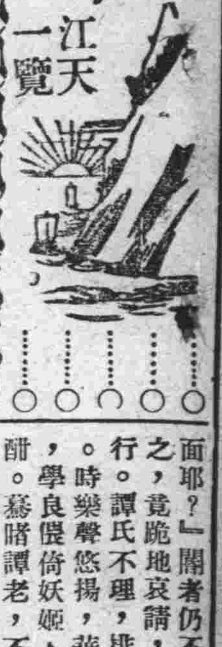

古今名人軼事（九）

張學良趣聞

學良與郭松齡爲莫逆友。郭在奉垣，二六旅時代，頗爲張胡帥，及老派人物所不滿，但得委曲求全者，學良力也，談者謂，郭氏之變，學良在津，實與共謀。後因郭軍急遽前進，毫無關礙。並因胡帥接到郭氏叛報，連連叫駡，謂：『這都是小六子（學良乳名）交的好朋友！』手持盒子炮，前後庭亂跑，非鎗斃學良不可。學良被迫無奈，且以背叛乃父，良心容有未安。乃翻然改計，招集所部，出發進剿，終以捕獲郭氏云。

十八年之秋，中俄戰起，前線督師者爲胡毓坤，及王樹常二人。胡在博克圖，按兵不動。王則於哈爾濱·舊蘇聯某中學校內，飲酒作字，力持鎮靜。雖軍書旁午，羽檄紛馳不顧也，當時防禦滿洲里者，爲梁忠甲旅，札蘭諾爾者，爲韓光第旅，因寡衆懸殊，且腹背受敵之故。求援急電，梁旅長一日拍發二十八封之多。並曾懇託吉江兩當局，代向奉垣催請。而學良均置而不顧。蓋目的在保全實力。恐出兵增援，有所犧牲，地位爲他人所攫取也。據聞當梁忠甲拍電告急之際，函電雪片飛來，均堆積軍署，無人敢代爲拆視。事爲秘書長譚鉄㠯所聞，不勝悲憤。當赴軍署，抱持文件，乘車赴北陵別墅，謁見張學良氏。時學良正同趙四小姐，朱五小姐，聯臂踏歌，夜以達旦。並手諭閽者，無論何人造訪，一概拒見。譚氏既疾馳而至，踏步便入。閽者趨前阻攔。並謂上邊命令，無論何人，概與擋駕。即秘書長親至，亦不敢回禀也，譚氏暴怒，大聲叱之。並謂：『他人擋駕，固無不可。老師（學良曾從譚氏讀書，故云。）亦不許見面耶？』閽者仍不許。久之，竟跪地哀請，不敢放行。譚氏不理，排闥直入。時樂聲悠揚，華燈初燦，學良偎倚妖姬，舞興方酣。驀睹譚老，不勝愕異。趨問：『師何來？』譚氏正色答曰：『邊軍失利，警報頻傳，大局阽危極矣。君晝夜燕樂，將何以善其後耶。』言畢，以電報示張，鞠躬佇立，敬待後命。學良獰笑曰：『師勿爾，自有辦法，電報置之可也。』譚氏無奈，長歎一聲，置電報於案，側身走去。時樂聲未歇，艷姬三五，猶吃吃媚笑焉。

熱河離宮 如意湖之春

熱河離宮之如意湖，刻下全已解冰，湖面微有春風，波浪如縠。湖中多產鯉鮒等魚，現在遊人已逐日增多。（圖即該湖）

友邦一盲人 操作無異常人

家庭業務頗爲發達

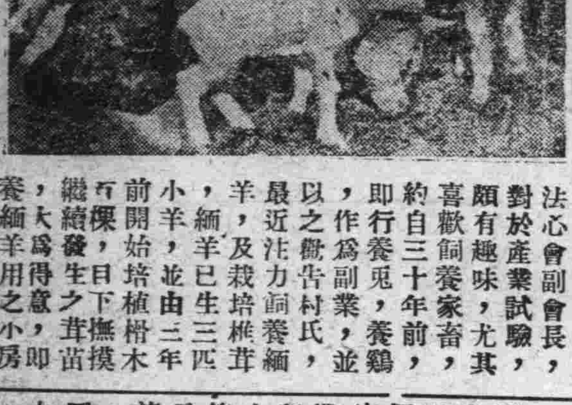

東京訊：自六歲雙目失明之米倉德治氏，生於日本岩手縣，東磐井郡，薄衣村字諏訪前，本年五十三歲，雖係盲人，但甚努力操作，現充東磐井郡盲人法心會副會長，對於產業試驗，頗有趣味，尤其喜歡飼養家畜，約自三十年前，即行養兎，養鷄，並作爲副業，以之徵告村氏，最近注力飼養緬羊，及栽培椎茸，緬羊已生三四小羊，並由三年前開始培植椎木石保，日下撫摸繼續發生之茸苗，大爲得意，即養緬羊用之小房，栽培椎茸用之溫室，亦均親手造成者，據彼對人稱：余雖盲目，無何不便，椎茸亦係有利事業，並尚擬廣植椎木云。（圖爲該氏及其家畜）

清代官僚幕府 無異今之智囊

對於政事頗多擘劃（續）

邢師急呼舘僮偕徒入，請六麻子出；己亦佇立中門，向內頻呼。六麻子出，邢詳詢經過；始悉顚末。六麻子長嘆而切齒曰：『前程斷送在若女子之手矣。』邢沉思而問曰：「是無法可挽救乎！」六麻子曰：「回文不付，該縣解吏，豈肯歸？更不能因婦孺之戲玩，而上請藩司，再另補發也。況藩司性無定，是則前程丟掉之外，尚不敢保無罪也？此時挽救之法，除再有回文一份始濟。」邢又默思，移時曰：「回文不難再備，惟……」六麻子以印信無法蓋用爲難，邢隨向六麻子索廢棄舊公文一紙，許以明晨爲備公文。六麻子不解其故，姑應之。次晨六麻子至書齋，邢已將回文備妥！六麻子展視之，朱印儼然，藩司之關防也。六麻子驚詢其來由，邢微笑由床下出石硯四方，以示六。六審視之，四方合湊，則藩司之印信一方耳。六大喜！心偶動，將此四硯，收歸內室。邢見其如此，翌晨解舘而去。

有解繳者，伊則代滿庫而收納之；自備回文，蓋用僞印，以付解吏。始尚不敢多爲，繼而胆大，私收庫款達數十萬兩；事被洩聞於藩憲，方伯某大怒！捕而繫之獄，將窮究斯事，而責其繼補焉。藩署幕府某，急見方伯，諫阻之曰：「如是，則事聞於上（未完）

藝員唐韻笙登床戰帥之華元劇照

日本一製紙工廠 發明無聲飛機

以生絲及棉爲齒輪原料

琦玉電：現代技術與機械之精良進步大有一日千里之勢，如日本片倉製紙之琦玉縣今大宮町工場今竟發明一種無聲齒輪，經五年之研究今方成功，即以生絲及棉，加以壓榨，合而爲一，用作主要材料，兩側再挾以鋼鐵之板，製成齒輪，可充各種機器之齒輪，聞已獲得特許權。

其完成之功勞者，爲該工場之鈴木技師，上島工務主任，小松研究主任三氏，用該齒輪旋轉時，可免摩擦音聲，比鋼鐵製之齒輪，此點爲其特長，將來更增大其效用，則航空機之發動機亦可利用之，於是無聲新式飛機，即可出世，各工場用之，亦可免去騷擾人耳之聲音矣云。

日本拳擊界 期於今次世運制覇

現已開始嚴重練習

擧重爲新興運動之一，現期待制覇於東京世運第十二次大會，候補選手中，有十五名，十八日正午，集合於體育舘，開始第一次選手强化之合同合宿練習，先由森聯盟理事代理會長訓示，後即開始練習。參加選手中，有京城電氣之南壽逸選手，曾在柏林大會，獲有輕體級拳門之優勝，得美國台爾巴次獎品，今春樹立三一九基羅記錄，已打破世界最重三一〇基羅之記錄，十分有望，其次有右翼級之一人，金（一晟）（徽文高普），又有輕體級之遠藤（警視廳）等，網羅以上一流選手，練，嚴重練習中。寫眞爲參加合宿練習之重級拳選手

銀星日跡（續）

雪映著

忽地裡櫓聲欸乃，
一條船從霧裡搖來。
好像是來自海外之洲，
好像是降自九天之上。
好美麗的水天一色，
好奧妙的水天接處。
× × ×
幾隻海鷗飛在空中，
啞啞的叫個不住。
「鳥兒，你一路飛來，
可知道這時海上霧裡，
有多少輪舟迷了歸路？」

◉請看山西堪輿太六壬神卜張青雲奇卦

山西張青雲先生乃一大堪輿家也，深得術學奧妙，過去未來，天文地理，人事星移斗轉，尤善推測大六壬，天遁干，地遁干，人遁干之出奇，如市面錢糧之漲落，求知之成敗，階級之進退，婚姻之美惡，病人之生死，至於大批八字，選擇吉日，合婚嫁娶，凡疑難有不可解者，而先生之神卜誠效，一言決定，判斷明晰。館址：道外北小六道街路西青磚樓下 △介紹人 楊壽臣 梁繼武 劉樂亭 張子衡 白榮五 全啓

敬送 遺○早○健忘不孕 腎虧腦弱古宮秘方 並贈 治瘋骨痛驗方 照方配服能使精關强固，思想敏捷，容顏美潤，神效驚人，治愈千萬，莫不稱奇，皆有來函證明，各界欲索，剪報函索即寄，上海法界白爾部路太和里五十三號 中國腎腦病院啟（四月）（濱江）

德國醫學博士 莊結爾萬 道裡外國三道街六十三號 專治淋病皮膚花柳虛弱 接診時間 八時至十一 午後四時至七時

醫學博士 林聶爾特 ▲專治淋病皮膚花柳膀胱等病 接診時間聘有滿語譯 每日午前九時至十時 午後四時至七時 道裏斜紋街五十號二樓第四戶一二蹬子街中間 電話五二六○

◎◎醫林介紹◎◎

醫士林德爾 專門產科及婦科各症 道裏十四道街五十三號郵局隔壁電話三六零四 接診時間 自八時半至十時 午後四時至六時

濟世醫院 內科小兒科 京都醫學士金斗鎬 齒科，齒科醫學士金殷鎬 時間自上午九時至下午四時 道外北頭道街七十四號 電話九·二八六一

哈爾濱道裡中國頭道街 明明眼科醫院 電話七五一○ 醫學博士石增榮 白內障復明手術 斜視美容手術 確施 住院有各等病房 疾病問答（須附足信票者）

女醫士石闊夫司喀 牙 地址十四道街三十三號郵局隔壁電話（七一九二） 專治婦科產科內科 接診時間午後三時至五時 大安街五十五號德國醫院 九時至十二時

南滿醫學士德國醫院 鏡波小兒科醫院 留學小兒科專門 吳鏡波 本院現遷移道裡中國頭道街十一號（即明明眼科醫院間壁）照常施診 診療時間 上午十時至一時 下午三時至六時 星期日下午休診

鳳石內科醫院 道裏中國頭道街二十一號 醫師南滿醫學士劉鐵城 專門內科 診療時間每日午前十時至午後一時 午後三時至六時 星期只限午前 ▲電話二二五八番

德國眼科醫學博士 格利德恩耳 道裡二鹽子街十七號二層樓上萬國農具公司隔壁 電話七五六四號 診療時間上午十一時至一時 下午五時至七時 南崗郵政街七號

醫士伍拉赫 道裡砲隊街一五三號 電話四九八一 專治內科神經心臟病並電療 接診時間晨九時至十一時 午後四至六時 聘有滿人譯

醫士愛布什甸 專治內科各症 道裡外國七道街十三號 接診時間 十一時至十二時 五時至七時 電話三七七五

醫士靈爾泰斯 石頭道街九十五號二層樓 電話三一三三五 內外科及婦科

現已返哈照常應診 接診時間 每日上午八時半至十時半

女醫士巴杜申斯喀牙 專治婦人外科及內科各症 接診時間午前十一時半至二時 午後五時至七時並可約定時間 ○▲道裏中央大街一八號路西外國三道街 電話二五三七番

德國醫學博士伊乍阿京 道裡一醫街五號 電話五三○ 專門眼科 接診時間晨九至十 下午三

大明眼科診療所 女醫師趙守信 治療時間上午十時至十二時 下午三時至七時 禮拜日僅上午應診 新址『外國八道街十九』號

醫士謝綿托斯基 專門婦科產科內科 道裡中國十道街三十一號 接診時間午後三時至五時

小兒科專門 專治小兒百病 世傳推拿 欒樹庭 在哈開業十四年 小兒不能針藥者注意 道外中五道街路東九號

女醫士梅力尼國夫 專治婦科產科花柳科 道裡外國三道街十八號二樓 接診時間 午前九時至十時 午後四時至六時

醫士渥洛布林司基 道裡中國四道街二十四號第三戶 電話二四五七 專治內科小兒科肺結核 接診時間 十一時至十二時半 午後五至七

醫士周闊五斯及 道裡外國六道街八號房第三戶 電話三三八八 專門耳鼻喉科及外科 接診時間晨十時至十一時 午後四至六時

漢醫高仲山 統治男婦小兒一切內科病症隨時門診出診 診所正陽十四道街成德堂 電話二九八○

牙醫

牙醫 亞陸哥斯及愛魯戞 創設於一九一五年 道裏外國三道街七號中央大街拐角電話四八○一 應診時間晨九時至二時 後三時至六時 星期日十時至一時

公共牙科診療所 道裏十四道街三十九號 郵局毘鄰三樓三號 每次診費二角藥費在內

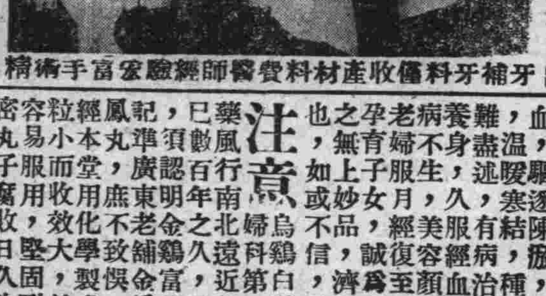

無痛苦鑲牙 通滿語 材料採用歐美 牙醫 莫落前關 皮里城七號 吉諾 補牙料僅收產材料費 醫師經驗宏富 手術精美 克金

劉東亮 牙病藥物治療，專門保存，永久不犯 日本齒科醫學士 地址哈爾濱景陽街平安電影院南隔壁東亮齒科醫社

第二齒科專門學校教授 牙醫士 陳素梅 貧人免費治療 鑲牙只收材料 道裏外國七道街路南二

朱照聲明作廢 領名孟照祥 照號不詳 住址同坐落 坐落雙城縣拉林孟家屯 地目熟地 面積兩垧五畝 四至東至艾與仲 西至道 南至連成 北至貴三 右記執照自登報日期滿者無效 個月時失照如無人聲請異議均認 論落於任何人之手 特此聲明 雙城縣5區3長吳奎26昌

烏鷄白鳳丸（調經大王）（廣東名產）

說明 此丸乃係採取草木金石之精華珍貴藥品，佐以烏鷄白鳳所製成，風行國內數百年之久，頗蒙南北醫藥各界之贊許，保證試用有效，認爲婦科第一之聖藥，凡婦女經血不調，赤白帶下，子宮寒冷，久不受孕，或血虧氣弱，久患小產或脾胃虛弱；少食無眠．或心腹疼痛，積聚脹滿，七癥八瘕，乾血癆症，骨蒸發熱，氣短咳嗽，頭迷頭暈，耳鳴眼花，五心煩熱，自汗盜汗，心跳心忙，腰疼腿疼、以及產後腹痛，惡露不盡，一切婦女百症，服此鳥鷄白鳳丸無不藥到病除，百發百中，萬試萬靈，且此丸又能舒肝運脾，和血養榮，調經利氣生補新血，驅逐陳瘀，消散凝滯，溫暖寒結，種種功效筆難盡述，有病治病，無病養身，久服經血調和，百病不生，美容顏潤肌膚，老婦服月經復至，少婦服孕育子女，誠爲婦女科中之無上妙品，濟世之靈丹也，如或不信，曷請一試

注意 烏鷄白鳳丸，乃婦科第一老牌聖藥風行南北遠近馳名，業巳數百年之久，凡購藥者，須認明金鷄富貴商標，記準廣東老舖金氏烏鷄白鳳丸，庶不致偰，且此藥經本堂用化學製成丸劑衣粒小而收效大，外掛糖象容易服用，堅固耐久不有密丸子腐敗日久生菌而害也每盒二百五十粒定價國幣五元。

減價 因此藥初次到哈特別大減價六扣凡購烏鷄白鳳丸一盒者只收國幣三元購一打者只收國幣三十元外埠函購不加郵費總經售處哈爾濱道外十五道街路東

金勒先藥房啓 代理 金城藥房大連華泰藥房大 奉日站恒連德記全棧奉天 堂，錦州奉天大城藥房， 升逵，安濟堂，營口洪春 省德泰盛哈盛居，吉林東 ，熱河全東東益增遠，江 滑遠。（，新京中興藥房 富興，鳳城東益 招請外埠代理 來函蓋章接洽

定製最新流行 西便服 大禮服 協和服 女大衣 女外套 備有大宗現貨 定價極爲低廉 恒順昌 哈爾濱道裡新城大街 電話（四四二九 五五○八八 五七○八五） 支店新京頭道溝吉野町 電話（長三·三一七二 三·六七五一）

總代理 老頭牌膠皮內外帶 必愛司牌自行車帶 自轉車大宗批發店 國光車行 哈爾濱道外北頭道街大羅新北邊廣和成舊址 電話三○九三番 支店道裡十三道街 電話六八一八番

龍光 新設日本口語文法速成班 早班，七點十五分至八點十五分，一班 晚班，八點至九點，九點至十點，兩班 修業期間，兩個月 開學，本月二十五日 高等日語讀本班 午後七時至八時，一班 日語會話班 午後八時至九時，一班 校址：道裡斜紋四蹬街七號

民生部立案 松島學院招生 本校松島職業學院於民生部立案設有日本語專修班（日領立案）且有本市官方準許校舍宿舍和運動場官方認爲合格日人教授得法學費較廉本校設有如左各班 職業班，一學期學費二十五元宿費一律二十元 日語專修班，晝課一學期費二十五元 日語補習班，夜課三個月學費五元 數學補習班，夜課（算術和代數學） 哈爾濱道外中十一道街

大隆洋行 印度綢緞莊 中央大街一百零五號 閉店!! 閉店!! 收莊特別犧牲 大拍賣 啓者本行近因收莊特將本行所有各種貨物一律按低價折扣出售務請各界諸君士女莫失良機是爲至幸

外治內病 消積靈 哈爾濱獨家經售處道外桃花巷街中間闞氏藥房樓上

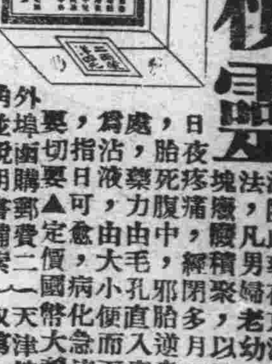

不用針灸服藥刀割之苦腹中積塊立自消除此藥在京津行銷數十年，純用攻破之法，凡男婦老幼，氣塊，食塊，寒塊，血塊癥，臌積聚以及婦女，滿腹硬如鐵石，形日夜疼痛，經閉多月不通，乾血勞症，胎死腹中，邪胎逆產，速將此藥照方沾液，藥力由毛孔直入病所，由硬而軟、由軟而化 定價國幣二元 外埠函購郵費二角 並說明書備索 天津第四期考第一名醫士 李子久發明

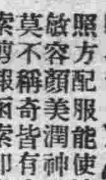

大前門香烟

漂亮的地方

漂亮的女士

吸的都是漂亮的大前門

無上上品

CD-383

染白髮紅毛之靈液 那伊斯

各界淑女諸位啊！你們趕快購買靈液"那伊斯"染髮吧那麼着你們的頭髮、一定倍舊加增美麗光澤、永遠不知老態。

用"那伊斯"染髮最容易、若常用此一染、不但黑光美麗、而且加倍光澤、並無走色及變質損傷之虞、女史各位趕快購買試試罷。

定價 試用瓶 金四十錢 小瓶 金五十錢 大瓶 金九十錢

本品附有華文仿單各藥房均有發售

無論如何激烈牙痛一用今治水僅費兩三分鐘立即見効

立止牙痛 今治水

主治 蟲牙痛牙根痛由上火所起之牙痛由神經肩酸而起之牙痛其他所有牙痛均有靈効

各藥房均有出售 盒內附有仿單

附有消毒棉子 金二十錢 金三十錢 金五十錢

發賣元 大阪 丹平商會藥房

代售處 大連奉天哈爾濱 日本實業會社 奉天 井上誠昌堂 奉天 佐藤廣濟堂 新京 新京藥品會社 圖們 新井藥房

振興祥銅鐵工廠營業擴充

本工廠開設哈市多年，新製堅固適用之送錢機，各種機器，新式銅牌匾，銅鐵欄杆等，向蒙各界惠顧，不勝感激之至，今經又加細心研究，精益求精，定價尤特低廉，以資擴充營業，而酬惠顧之雅意，仍希主顧倍舊賜顧不勝歡迎

地址哈爾濱道外南五道街路東電話二四一二番

失照聲明作廢

領名	坐落	地目	面積	四至 東 西	四至 南 北	失據號碼	失照年月	丟失原因
馬元發	五區新立屯	旱田	八〇〇	東 河溝 西 董姓	南 小河 北 李姓	七四九八四	大同元年五月七日	被匪搶掠
同	五區福安屯	同	六一〇	東 馮姓 西 崔姓	南 王姓 北 劉姓	七六四二七	同	同

右記失照自登報日起滿三個月時如無聲請異議者不論落於何人之手均認無效特此聲明 5 4 22 延壽縣長 邵中殿

失照聲明作廢

領名	坐落	地目	面積	四至 東 西	四至 南 北	失照號碼	失照年月	丟失原因
姜遇周	烏吉密保三股流甲	熟荒地	三一五〇（垧或方丈）	孫占唐 齊殿齡	王儀 王恩陞	紅契	大同元年三月	事變丟失
福順德	元寶鎮保鎮南甲	同	九〇〇〇	界堆	界堆	青字照	同	同
趙運堂	老街基保姜家溝甲	同	九〇〇〇	鐵道 馬學田	盧振連 馬學田	紅契	同	同
姜福成	烏吉密保慶喜甲	同	九〇〇〇	楊萬有 劉榮	小河 蔺分水	買契	同	同
任盛德	同	同	二二五〇〇	崗分水 河心	孫玉連 李玉忠	同	同	同
任惠堂	同	同	九〇〇〇	河心 楊玉春	分水 孫泰祥	同	同	同
鮑丕長	老街基保青川甲	同	八二五〇	沙振俭 本地	封堆 分水	荒字照	同	同
趙桂榮	街基街由義社三甲	同	四五〇〇	界堆 王鳳林	界堆 道	同	同	同
同	街基保元寶河甲	同	一三七二五	本地 九十九號	封堆 [illegible]	同	同	同
沙振儉	同	同	二一一五〇	九十八號 封堆	封堆 七十八號	同	同	同
沙振科	街基保大寺川甲	同	二二五〇	道 [illegible]	封堆 [illegible]	同	同	同
沙振久	街基保元寶河甲	同	三一〇〇	九十四號 九十六號	一百號 八十號	同	同	同
汪景秀	同	同	一五六五	一百號 九十七號	封堆 九十六號	同	同	同
允升堂	同 南金甲	同	二七〇一	金沙河 袁成祥	大沙河 袁成祥	同	同	同
孫永思	同 青川甲	同	六七五〇	四十七號 四十九號	四十八號 四十一號	同	同	同
永安堂	同	同	六七五〇	四十一號 二十九號	五十號 四十號	同	同	同
天德堂	同	同	九〇〇〇	五十七號 五十九號	界堆 六十一號	同	同	同
泰和堂	同	同	八〇〇〇	五十八號 河	六十號 六十七號	同	同	同
吳永和	同	同	一三五〇〇	恒正堂 龔廷芳 鄭	春生堂 椿樹堂 璧 張連元	同	同	同
趙清泰	街基保青川甲	同	一五七五〇	分水 周國柱	如王連第 趙潤芝 姚海慶春堂 永遠堂	同	同	同
郭富	同	同	四五〇〇	五十二號 五十號	十八號 四十八號	同	同	同
恒正堂	同	同	九〇〇〇	王福堂 吳永和	春生堂 吳永和 張連元	同	同	同
張海峰	同	同	四五〇〇	五十一號 六十九號	五十八號 四十九號	同	同	同
王勳閣	老街基保珠子營甲	熟荒地	三三七五	分水 張姓	道 張姓	荒字照	大同元年三月	事變丟失
惠豐堂	元寶鎮保楊家店甲	塲甸	七一〇九	封堆 河	六七六號 河	同	同	同
盧成和	烏吉密保三股流甲	熟荒地	七五六〇	孫殿盛 張殿仁	河心 橫道	買契	同	同
劉福	同	荒地	一〇五〇〇	張全盛 張永金	分水 河	同	同	同
王連芳	同	同	六七五〇〇	丁玉璽 孫士海	甸心 小溝	同	同	同
李長明	老街基保二隊甲	熟荒地	二二五〇	王鳳 郭占祥	劉匯泉 郭雲升	同	同	同
張緒庚	烏吉密保三股流甲	同	四五〇〇	朱子彪 鐘雲峰	朱子濤 嶺	荒字照	同	同
王福	同	同	四〇〇〇	孫萬昌 呂殿鈞	孫憲玉 孟	同	同	同
王英洲	同	同	一八〇〇〇	大青山分水 甸溝	福壽堂 嶺分水	買契	同	同
朱子濤	同	同	四五〇〇	福善堂 鐘雲峰	朱子嵩 張緒庚	荒字照	同	同
李士維	元寶鎮保居仁甲	同	四五〇〇	小河 界堆	莊萬春 段有才	紅契	同	同
林富春	烏吉密保三股流甲	同	四五〇〇	倪永福 徐貴	泥河心 六道河子	荒字照	同	同
劉國士	同	同	四五〇〇	何運海 叢士榮	趙金升 姜政海	清字照	同	同
孟照禮	同	同	四〇〇〇	山分水 山分水孟	孫萬昌 山分水	荒字照	同	同
敬業堂	黃玉河子西南岔	荒地	九〇〇〇	德鳳堂 本地	本地 德厚堂	收據	同	同
同	同	同	九〇	本北荒 福潤堂	本荒 明遠堂	同	同	同
同	同	同	一〇〇六三	河 福潤堂	河 本地	同	同	同
三義堂	同	同	六〇〇一六	慶升堂 河	本荒 孫廣榮	同	同	同
宋大發	老街基保坡南甲	同	一二〇〇〇	張玉林 宋大發	河 于海亭	紅契	同	同
立錦堂	西河保阜豐甲	街基	三六〇〇〇	李清山 道	侯振五 道	基字部照號碼不詳	同	同

右記失照自登報日起滿一個月時如無聲請異議者不論落於何人之手均認無效特此聲明 珠河縣長 劉 實

失照聲明作廢

領名	坐落	地目	面積	東 西	南 北	失照號碼	失照年月	丟失原因
蔣子卿	八面通清和村僱山屯	荒熟地	四〇〇〇	東 劉寶芳 西 蔣子卿	南 薛閣長儀 北 道	吉省查字部照一九六一五	大同元年	匪亂遺失
同	同	同	七五〇	東 蔣子卿 西 王樹發	南 張世德 北 道	不詳	同	同
蔣和	八面通清和村	同	四二五七〇	東 分水 西 張璽昌	南 蔣福 北 道首章	吉省查字部照三八六九七	同	同

右記失照自登報日起滿三個月後如無聲請異議者不論落於何人之手均認無效特此聲明 5，4，9 穆稜縣長 袁慶澤

失照聲明作廢

領名	坐落	地目	面積	東 西	南 北	失照號碼	失照年月	丟失原因
宋德魁	下城子保禮信甲朝陽川	熟荒地	一七〇〇〇（垧）	山上楞 小河	宋德魁 劉獻廷	吉省查字部照第一四一七二號	大同元年	匪亂遺失
同	興源鎮東甸子	同	一七六二〇	大河 王俊才	街基 宋德魁	吉省查字部照第一四一七三號	同	同
宋德元	馬橋河頭道嶺南坡	同	一七五〇〇	山坡 鄒永忠	宋德元 崗根	吉省查字部照第元五九〇號	同	同
同	興源鎮橡子溝坎	同	一七四六〇	宋德元 陳瑞祥	楊友春 崗分水	吉省查字部照第一四二七九號	同	同
同	同	同	一六八七〇	大道 宋德元	崗下坎 崗分水	吉省查字部照第一四二八〇號	同	同
同	興源鎮康吉村甲腰嶺子孤榆樹	同	一九〇〇〇	山根 山分水	尹鳳山 宋德元	吉省查字部照第一四一七〇號	同	同
同	穆稜站保興隆村	熟地	一〇〇〇〇	山分水 王山生	山溝子 山楞	吉省查字部照第一四一三號	同	同
同	同	同	一一二五〇	山楞 王生	山下楞 山分水	吉省查字部照第一四一[illegible]號	同	同
同	馬橋河頭道嶺南坡	荒熟地	一六〇〇〇	山坡 鄒永忠	山溝 宋德元	吉省清字部照第一六六九六號	同	同
宋福	興源鎮正陽街	街基方丈	二三〇八〇〇	李增岱 于憲泉	正[illegible] 治安街	吉省街字部照第一〇一五五號	同	同

右記失照自登報日起滿三個月後如無聲請異議者無論落於何人之手均認無效特此聲明 5 3 17 穆稜縣長 袁慶澤

失照聲明作廢

領名	坐落	地目	面積	東 西	南 北	失照號碼	失照年月	丟失原因
高國安	蒙界中則三合堡	熟地	五十一垧	王德有 高國珍	肇東界 三家窩堡界	財政部照號碼不詳	民國二十年十月	逃避匪患丟失
韓化一	省界東屯溝	街基一等	一千丈方	徐文 欒貴亞	張洪喜 城壕	全前	大同元年四月	被匪焚燒
牛炳東	同前	同前	六百丈方	柳復林 道憲潤	官道	買契號碼不詳	同前	同前
王澤身	同前	街基一等	四百十丈方	街道	孟顯書 三皇會	財政部照號碼不詳	同	同
同前	蒙界中則王家窩堡	熟地	五十七垧七畝五分	省界官道 姜連發	段大界 周憲金純	上地執照號碼不詳	同	同
曹殿旺	省界南受春鑒	同前	十九垧八畝	李永發 楊憲春	閻玉成 石萬亞	買契號碼不詳	大同元年八月	事變被匪搶失
孟兆祥	蒙界向陽泡南屯	同前	六十四垧五畝七分五厘	姜永福 于長勝	姜永福 官道	同	同	同

右記失照自登報日起滿三個月時如無聲請異議者不論落於何人之手均認無効特此聲明 5，4，18 安達縣長 高芝秀

移民區交照收據聲明作廢

收字號數	原照姓名	照數	號碼	收照人	年月日	地垧數
九三一	振遠堂	一張	一三七六	沙坤成	康德四年十月十五日	一八〇，垧
九三二	安善堂	同	一三四三	同	同	一三，五垧
九三三	重福堂	同	一三四六	同	同	九〇，垧
九三四	重福堂	同	一三四七	同	同	一八〇，垧
九三五	澤安堂	同	一三四八	同	同	一八〇，垧
九三六	德厚堂	同	一三三九	同	同	九〇，垧
九三七	德厚堂	同	一三三八	同	同	一七七，垧五畝
九三八	趙秉良	同	四九二八	同	同	一八〇，垧
九三九	安善堂	清字同	三一六四	同	同	三畝
九四〇	敬業堂	清字同	三三七一	同	同	四畝
九四一	德厚堂	清字一張	三二七〇	同	同	五畝
九四二	福文堂	一張	一三三六	同	同	六五垧六畝九分
九四三	德厚堂	同	五三三七	同	同	一八〇，垧
九六三	振遠堂	同	五三七一	同	同	一八〇，垧
九六〇	福文堂	同	五三〇五	同	同	九〇，垧
九六	敬業堂	同	五二〇〇	同	同	一七九，垧六畝
九六二	安善堂	同	五三〇四	同	同	一三四垧七畝
九六四	安善堂	同	五三〇	同	同	九〇，垧
九六五	安善堂	同	五三〇	同	同	四五，垧
九六六	振遠堂	同	八〇〇	同	同	九〇，垧

右記失據自登報之日起即日作廢無論落於何人之手均歸無效特此聲明 5，4，19 珠河縣長 劉 實

信票遺失聲明作廢

領名	坐落	地目	面積	東 西	南 北	失票種類及號碼	失照年月	失照原因
豎成功	弩敏段大房身屯	原荒領	一七〇六〇	宋德云 宋德全	本主 稻田	信票第四七五一號	大同元年	因避匪亂
同	同	原熟領	一四九四五	宋德云 宋德全	宋德全 本主	信票第四八六八號	同	同
王生	弩敏段長發屯	原荒	二〇九〇	周成 大道	大道 周成	財政部照號不詳	同	同

右記失照自登報日起滿三個月時如無聲請異議者不論落於何人之手均認無效特此聲明 5，4，18 綏化縣長 陳萬鎰